Na osnovu člana 14. stav 4. Zakona o eksproprijaciji („Službene novine Federacije BiH“, br. 70/07, 36/10, 25/12, 8/15 i 34/16) i člana 32. Statuta Općine Velika Kladuša („Službeni glasnik Općine Velika Kladuša“, br. 12/11), Općinsko vijeće Općine Velika Kladuša, na XIX redovnoj sjednici održanoj dana 23.04.2026. godine donijelo je

O D L U K U
o utvrđivanju javnog interesa

UTVRĐUJE SE *da je od javnog interesa legalizaciju javne rasvjete* ***„Elezovići“****, u naseljenom mjestu Elezovići, Općina Velika Kladuša, te da se u tu svrhu, za potrebe korisnika eksproprijacije Općine Velika Kladuša, može pristupiti* ***nepotpunoj eksproprijaciji*** *nekretnina kako slijedi:*

dio u površini od 133 m² (dužina instalacije preko parcele 139,66 m) k.č. br. 1195 *„Farma Elezovići 2“, poslovna zgrada u privredi površine 13322 m², zemljište uz privrednu zgradu površine 79451 m², upisane u Pl broj* ***77*** *k.o. Elezovići, u posjedu DD Agrokomerc sa dijelom 1/1, što po starom premjeru odgovara k.č. br. 1320/1 „Trn“, oranica/njiva površine 2552 m², upisane u zk. ul. br.* ***11*** *k.o. SP_Vrnograč, u vlasništvu Državno vlasništvo sa dijelom 1/1, k.č. br. 1320/9 „Trn“, livada površine 1655 m² i k.č. br. 1320/14 „Kućište“, neplodno površine 2000 m², obje upisane u zk. ul. br.* ***1287*** *k.o. SP_Vrnograč, u suvlasništvu Bašić (Osmana) Emin sa dijelom 1/5, Bašić (Osmana) Sulejman sa dijelom 4/25, Kasumović (Adila) Ferida sa dijelom 4/50, Kasumović (Adila) Hašida sa dijelom 4/50, Sadiković (Muhameda) Muhamed sa dijelom 3/25, Halikotić r. Elezović (nn) Hatidža sa dijelom 6/350, Halikotić (Ćamila) Abdija sa dijelom 1/50, Halikotić (Ćamila) Rifet sa dijelom 1/50, Halikotić (Ćamila) Izet sa dijelom 1/50, Halikotić (Abdije) Kadira sa dijelom 8/350, Ikić (Husnije) Edhem sa dijelom 1/25, Tralješić (Mehmeda) Sebila sa dijelom 2/25, Bašić (Mehmeda) Zarif sa dijelom 2/25, Bašić (Mehmeda) Muhamed sa dijelom 1/25, Bašić r. Hrnčić (Halila) Zlata sa dijelom 2/5;*

dio u površini od 37 m² (dužina instalacije preko parcele 42,11 m) k.č. br. 1154 *„Trn“, livada 2. klase površine 5413 m², upisane u Pl broj* ***88*** *k.o. Elezovići, u suposjedu Džafić (Mehe) Ferid sa dijelom 14/36, Džafić (Mehe) Safet sa dijelom 14/36, Džafić (Suada) Suada sa dijelom 1/18, Kuduzović (Mehe) Suad sa dijelom 1/6, što po starom premjeru odgovara k.č. br. 1310/2 „ I. Trn“, livada površine 5460 m², upisane u zk. ul. br.* ***660*** *k.o. SP_Vrnograč, u suvlasništvu Abdić r. Koštić (ud. Mahmuta) Adila sa dijelom 1/35, Koštić (Ahmeta) Hašim sa dijelom 2/35, Koštić (Ale) Mujo sa dijelom 203/4900, Ostojić (n.n.) Ilinka sa dijelom 174/420, Koštić (Fehima) Ibro sa dijelom 203/4900, Koštić (Mustafe) Salih sa dijelom 5/84, Koštić (Ahme) Šefik sa dijelom 5/336, Koštić (Ahme) Zehida sa dijelom 5/336, Koštić (Ahme) Kadifa sa dijelom 5/336, Koštić (Ahme) Hanka sa dijelom 5/336, Koštić r. Sadiković (-) Hata sa dijelom 203/19600, Mujagić r. Koštić (-) Emina sa dijelom 609/156800, Koštić (Hasana) Muharem sa dijelom 609/156800, Mujagić r. Koštić (-) Hanija sa dijelom 609/156800, Koštić (Hasana) Derviš sa dijelom 609/156800, Kasumović r. Koštić (-) Fatima sa dijelom 203/4900, Mujakić r. Koštić (nn) Ajka sa dijelom 5/420, Koštić (sin Ahme) Šefik sa dijelom 609/39200, Koštić (Ale) Latif sa dijelom 19/420, Koštić (Osmana) Salih sa dijelom 2/35, Hrnčić (ud. Jusufa) Fehima sa dijelom 609/470400, Koštić (Jusufa) Rifet sa dijelom 609/470400, Koštić (Jusufa) Jusuf sa dijelom 609/470400, Ožegović (Omera) Hasiba sa dijelom 812/235200, Koštić (ud. Ahme) Hanča sa dijelom 203/235200, Koštić (Ahme) Husein sa dijelom 203/235200, Koštić (Ahme) Ahmo sa dijelom 203/235200, Koštić (Ahme) Hašida sa dijelom 203/235200, Koštić (Ahme) Šefik sa dijelom 812/235200, Koštić (Ale) Hašida sa dijelom 5/420, Koštić (Ale) Husein sa dijelom 5/420, Koštić (Ale) Ahmo sa dijelom 5/420, Koštić (Huseina) Safet sa dijelom 5/420, Kurtić (Ale) Šefika sa dijelom 203/78400, Imeri (Ale) Hašida sa dijelom 203/78400, Koštić (Ale) Husein sa dijelom 203/78400, Koštić (Ale) Ahmo sa dijelom 203/78400, Koštić (ud. Bećira) Ferida sa dijelom 1827/94080, Koštić (Bećira) Hazema sa dijelom 1827/94080, Koštić r. (Bećira) Zehra sa dijelom 1827/94080, Koštić (Bećira) Suvad sa dijelom 1827/94080, Koštić (Bećira) Zahid sa dijelom 1827/94080, Džafić (Mehe) Ferid sa dijelom 2842/1411200, Džafić (Mehe) Safet sa dijelom 2842/1411200, Džafić (unuka Mehe) Suada sa dijelom 203/235200, Kuduzović (unuk Mehe) Suad sa dijelom 203/235200, Koštić (Bećira) Suvad sa dijelom 12789/940800, Koštić (Bećira) Zahid sa dijelom 5481/940800, Kurtić (Šefike) Hazim sa dijelom 5/2520, Kurtić (Šefike) Mustafa sa dijelom 5/2520, Kurtić (Šefike) Zlatko sa dijelom 5/2520, Kurtić (Šefike) Izet sa dijelom 5/2520, Kurtić (Šefike) Zuhra sa dijelom 5/2520, Miljković (Šerifa) Asmir sa dijelom 5/2520;*

dio u površini od 30 m² (dužina instalacije preko parcele 28,84 m) k.č. br. 1137 *„Osoje“, šuma 4. klase površine 4737 m², upisane u Pl broj* ***1040*** *k.o. Elezovići, u posjedu Kasumović (Hašima) Ahmet sa dijelom 1/1, što po starom premjeru odgovara k.č. br. 1304/4 „Osoje“, šuma površine 4737 m², upisane u zk. ul. br.* ***1005*** *k.o. SP_Vrnograč, u suvlasništvu Halilagić r. Kasumović (nn) Mina sa dijelom 7/64, Halilagić (Osmana) Mehmed sa dijelom 7/64, Ćerimović r. Kasumović (nn) Saća sa dijelom 1/36, Kasumović (brat Huseinov) Zaim sa dijelom 21/72, Kasumović (brat Huseinov) Redžo sa dijelom 21/72;*

dio u površini od 16 m² (dužina instalacije preko parcele 16,09 m) k.č. br. 1129 *„Bukvik“, šuma 3. klase površine 5657 m², upisane u Pl broj **56** k.o. Elezovići, u suposjedu Ćerimović (Mehmeda) Zehida r. Šakanovi sa dijelom 1/5, Ćerimović (Šefika) Ibrahim sa dijelom 2/5, Ćerimović (Šefika) Refik sa dijelom 2/5, što po starom premjeru odgovara dio k.č. br. 1304/2 „Čelinja“, šuma površine 28434 m², upisane u zk. ul. br. **1005** k.o. SP_Vrnograč, u suvlasništvu Halilagić r. Kasumović (nn) Mina sa dijelom 7/64, Halilagić (Osmana) Mehmed sa dijelom 7/64, Ćerimović r. Kasumović (nn) Saća sa dijelom 1/36, Kasumović (brat Huseinov) Zaim sa dijelom 21/72, Kasumović (brat Huseinov) Redžo sa dijelom 21/72;*

dio u površini od 4 m² (dužina instalacije preko parcele 4,99 m) k.č. br. 885 *„Kućište“, oranica/njiva 4. klase površine 7329 m², upisane u Pl broj **260** k.o. Elezovići, u posjedu Kasumović (Šerifa) Mehmed sa dijelom 1/1, što po starom premjeru odgovara dio k.č. br. 1309 „Trn“, oranica/njiva površine 3100 m², k.č. br. 1764/2 „Trn“, oranica/njiva površine 1000 m², obje upisane u zk. ul. br. **50** k.o. SP_Vrnograč, u suvlasništvu Elezović (Husejina) Ale sa dijelom 1/2, Elezović r. Pašić (nn) Fatima sa dijelom 1/2;*

dio u površini od 3 m² (dužina instalacije preko parcele 4,11 m) k.č. br. 886 *„Trn“, oranica/njiva 4. klase površine 1098 m², upisane u Pl broj **705** k.o. Elezovići, u posjedu Kasumović (Hasana) Elvedin sa dijelom 1/1, što po starom premjeru odgovara k.č. br. 1764/3 „Trn“, oranica/njiva površine 1098 m², upisane u zk. ul. br. **50** k.o. SP_Vrnograč, u suvlasništvu Elezović (Husejina) Ale sa dijelom 1/2, Elezović r. Pašić (nn) Fatima sa dijelom 1/2;*

dio u površini od 31 m² (dužina instalacije preko parcele 29,78 m) k.č. br. 887/2 *„Luka“, livada 2. klase površine 973 m², upisane u Pl broj **56** k.o. Elezovići, u suposjedu Ćerimović (Mehmeda) Zehida r. Šakanovi sa dijelom 1/5, Ćerimović (Šefika) Ibrahim sa dijelom 2/5, Ćerimović (Šefika) Refik sa dijelom 2/5, što po starom premjeru odgovara k.č. br. 1764/1 „I. Trn“, oranica/njiva površine 3500 m², upisane u zk. ul. br. **1130** k.o. SP_Vrnograč, u suvlasništvu Kasumović (brat Huseinov) Zaim sa dijelom 1/4, Kasumović (brat Huseinov) Redžo sa dijelom 1/4, Pašić r. Makić (nn) Hasiba sa dijelom 1/24, Pašić (Hasana) Šefik sa dijelom 1/24, Pašić (Hasana) Sebila sa dijelom 1/24, Pašić (kći Hasana) Šefika sa dijelom 1/24, Pašić (ud. Šerifa) Rubija sa dijelom 1/72, Pašić (Šerifa) Hasiba sa dijelom 1/72, Pašić (Šerifa) Nijaz sa dijelom 1/72, Pašić (ž. Rame) Fata sa dijelom 2/240, Pašić (Rame) Hasan sa dijelom 1/240, Pašić (Rame) Rešid sa dijelom 1/240, Pašić (Rame) Šerif sa dijelom 2/240, Pašić (Rame) Hajrudin sa dijelom 2/240, Okić (Rame) Kadifa sa dijelom 1/240, Pašić (Rame) Šefik sa dijelom 1/240, Ćerimović (Šefika) Ibrahim sa dijelom 1/10, Ćerimović (Šefika) Refik sa dijelom 1/10, Ćerimović (Mehmeda) Zahida sa dijelom 1/20;*

dio u površini od 6 m² (dužina instalacije preko parcele 6,22 m) k.č. br. 889 *„Trn“, livada 3. klase površine 1899 m², upisane u Pl broj **572** k.o. Elezovići, u suposjedu Blažević (Zaima) Ajša r. Kasumović sa dijelom 1/2, Hegić (Zaima) Remiza u. Arifa sa dijelom 1/2, što po starom premjeru odgovara k.č. br. 1764/5 „Trn“, oranica/njiva površine 1508 m², upisane u zk. ul. br. **366** k.o. SP_Vrnograč, u suvlasništvu Blažević (Zaima) r. Kasumović Ajša sa dijelom 1/2, Hegić (Zaima) Ramiza sa dijelom 1/2;*

dio u površini od 11 m² (dužina instalacije preko parcele 10,86 m) k.č. br. 1134/4 *„Pod put“, livada 2. klase površine 88 m², upisane u Pl broj **705** k.o. Elezovići, u posjedu Kasumović (Hasana) Elvedin sa dijelom 1/1, što po starom premjeru odgovara k.č. br. 1306/7 „Trn“, oranica/njiva površine 88 m², upisane u zk. ul. br. **1269** k.o. SP_Vrnograč, u suvlasništvu Pašić r. Ćerimović (nn) Zlata sa dijelom 7/32, Halilagić r. Kasumović (nn) Mina sa dijelom 7/64, Halilagić (Osmana) Mehmed sa dijelom 7/64, Kasumović ud. Ćerimović (nn) Saća sa dijelom 24/144, Kasumović (brat Huseinov) Zaim sa dijelom 7/36, Kasumović (brat Huseinov) Redžo sa dijelom 7/36;*

dio u površini od 56 m² (dužina instalacije preko parcele 55,08 m) k.č. br. 1134/1 *„Pod put“, kuća i zgrada površine 90 m², dvorište površine 500 m², livada 2. klase površine 795 m², upisane u Pl broj **706** k.o. Elezovići, u posjedu Kasumović (Hasana) Zlatko sa dijelom 1/1, što po starom premjeru odgovara k.č. br. 1306/1 „Palučak u Trnu“, oranica/njiva površine 1385 m², upisane u zk. ul. br. **1269** k.o. SP_Vrnograč, u suvlasništvu Pašić r. Ćerimović (nn) Zlata sa dijelom 7/32, Halilagić r. Kasumović (nn) Mina sa dijelom 7/64, Halilagić (Osmana) Mehmed sa dijelom 7/64, Kasumović ud. Ćerimović (nn) Saća sa dijelom 24/144, Kasumović (brat Huseinov) Zaim sa dijelom 7/36, Kasumović (brat Huseinov) Redžo sa dijelom 7/36;*

dio u površini od 1 m² (dužina instalacije preko parcele 0,81 m) k.č. br. 1132/2 *„Pod put“, kuća i zgrada površine 64 m², dvorište površine 500 m², livada 3. klase površine 44 m², upisane u Pl broj **707** k.o. Elezovići, u posjedu Kasumović (Hasana) Mirsad sa dijelom 1/1, što po starom premjeru odgovara k.č. br. 1306/4 „Pod-put“, kuća i zgrada površine 64 m², dvorište površine 500 m², livada 3. klase površine 44 m², upisane u zk. ul. br. **361** k.o. SP_Vrnograč, u vlasništvu Kasumović (Hasana) Mirsad sa dijelom 1/1.*

O b r a z l o ž e nj e

Općina Velika Kladuša zastupana po Općinskom pravobranilaštvu dana 19.03.2026. godine, putem Službe za prostorno uređenje, imovinsko-pravne i geodetske poslove, Općinskom vijeću Općine Velika Kladuša, dostavilo je prijedlog za utvrđivanje javnog interesa za nepotpunu eksproprijaciju nekretnina u svrhu legalizacije javne rasvjete ***„Elezovići“****, Mjesna zajednica Vrnograč, Općina Velika Kladuša.*

Predlagač je uz prijedlog dostavio slijedeću dokumentaciju:
- Posjedovni listovi (brojevi navedeni u zahtjevu);
- Zemljišno-knjižni izvadci (brojevi navedeni u zahtjevu);
- Geodetski elaborat eksproprijacije FotoGeo BR_E_668-K-12/25 od 18.12.2025. godine (koji se nalazi u spisu predmeta nadležne službe);
- Urbanističku saglasnost za legalizaciju javne rasvjete „Elezovići“, u naseljenom mjestu Elezovići, MZ
Vrnograč, Općina Velika Kladuša broj: 03/1-19/1-2199/25 od dana 23.12.2025. godine.

Razmatrajući prijedlog i dostavljene priloge, utvrđeno je da je prijedlog za utvrđivanje javnog interesa podnesen u skladu sa odredbama člana 16. Zakona o eksproprijaciji („Službene novine Federacije BiH“, br. 70/07, 36/10, 25/12, 8/15 i 34/16), te da je legalizacija javne rasvjete ***„Elezovići“****, Mjesna zajednica Vrnograč, Općina Velika Kladuša, od javnog interesa za stanovnike navedene zajednice i šire.*

Prema geodetskom elaboratu jasno je definisana linija ***nepotpune eksproprijacije*** *sa popisom vlasnika kao i površini parcela koje su predmet postupka.*

Odredbama člana 14. stav 4. Zakona o eksproprijaciji („Službene novine Federacije BiH“, br. 70/07, 36/10, 25/12, 8/15 i 34/16) regulisano je da odluku o utvrđivanju javnog interesa za izgradnju objekata ili izvođenje radova na području općine, donosi općinsko vijeće na čijem se području namjerava graditi objekat ili izvoditi radovi u skladu sa planskim dokumentima prostornog uređenja.

Stoga Općinski načelnik podneseni prijedlog smatra opravdanim te je predložio Općinskom vijeću Općine Velika Kladuša donošenje odluke o usvajanju istog.

Na temelju svega navedenog odlučeno je kao u dispozitivu odluke, a primjenom odredbe člana 14. Zakona o eksproprijaciji („Službene novine Federacije BiH“, br. 70/07, 36/10, 25/12, 8/15 i 34/16).

POUKA O PRAVNOM LIJEKU: *Protiv ove odluke, shodno članu 222. stav 5. Zakona o upravnom postupku („Službene novine Federacije BiH“, broj 2/98, 48/99 i 61/22) ne može se izjaviti žalba, ali se može pokrenuti upravni spor podnošenjem tužbe Kantonalnom sudu u Bihaću, u roku od 30 dana od dana njenog dostavljanja.*

OPĆINA VELIKA KLADUŠA	***PREDSJEDAVAJUĆI***
OPĆINSKO VIJEĆE	***OPĆINSKOG VIJEĆA***
	Asim Veladžić,s.r.
Broj: 01-04-186/26	
Velika Kladuša, 23.04.2026. godine	

Na osnovu člana 14. stav 4. Zakona o eksproprijaciji („Službene novine Federacije BiH“, br. 70/07, 36/10, 25/12, 8/15 i 34/16) i člana 32. Statuta Općine Velika Kladuša („Službeni glasnik Općine Velika Kladuša“, br. 12/11), Općinsko vijeće Općine Velika Kladuša, na XIX redovnoj sjednici održanoj dana 23.04.2026. godine donijelo je

O D L U K U
o utvrđivanju javnog interesa

UTVRĐUJE SE *da je od javnog interesa izgradnja Prečišćivača otpadnih voda u naseljenom mjestu Drmeljevo, Općina Velika Kladuša, te da se u tu svrhu, za potrebe korisnika eksproprijacije Općine Velika Kladuša, može pristupiti* ***potpunoj eksproprijaciji*** *nekretnina kako slijedi:*

k.č. br. 40/4 *„Sastavci“, Livada 1. klase površine 561 m^2, upisane u Pl broj 2200 k.o. Velika Kladuša, u suposjedu Alibašić (Nurije) Ibrahim sa dijelom 4/6, Alibašić (Nurije) Ibrahima sa dijelom 1/6, Bašić (Nurije) Šefika r. Alibašić sa dijelom 1/6 i Zk. ul. broj 2016 k.o. Velika Kladuša, u suvlasništvu Bašić (Hanke) Šefika r. Alibašić sa dijelom 1/6, Alibašić (Hanke) Ibrahim sa dijelom 4/6, Alibašić (Hanke) Ibrahima sa dijelom 1/6;*

k.č. br. 40/5 *„Sastavci“, Livada 1. klase površine 652 m^2, upisane u Pl broj 2199 i Zk. ul. broj 4405 k.o. Velika Kladuša, u posjedu i vlasništvu Didović (Hasana) Redžifa r. Miljković sa dijelom 1/1;*

k.č. br. 45 *„Sastavci“, Livada 1. klase površine 6153 m^2, upisane u Pl broj 1394 i Zk. ul. broj 3723 k.o. Velika Kladuša, u posjedu i vlasništvu Sremac Miloš sa dijelom 1/1;*

k.č. br. 46/1 *„Sastavci“, Livada 1. klase površine 2860 m^2, upisane u Pl broj 1577 i Zk. ul. broj 3892 k.o. Velika Kladuša, u suposjedu i suvlasništvu Abdagić (Rasima) Ibrahima r. Bošnjak sa dijelom 1/7, Bošnjak (Agana) Rasim sa dijelom 1/7, Bošnjak (Rasima) Ibro sa dijelom 1/7, Bošnjak (Rasima) Irfan sa dijelom 1/7, Jašić (Rasima) Nure r. Bošnjak sa dijelom 1/7, Mahmutović (Rasima) Rasima r.*

Bošnjak sa dijelom 1/7, Salkić (Rasima) Emina r. Bošnjak sa dijelom 1/7;

k.č. br. 47/1 *„Sastavci“, Livada 1. klase površine 1761 m², upisane u Pl broj 1575 i Zk. ul. broj 3891 k.o. Velika Kladuša, u suposjedu i suvlasništvu Schmidt (Muharema) Senad sa dijelom 1/4, Sulejmanagić (Muharema) Senada sa dijelom 1/4, Veljačić (Mujage) Mevlida r. Murić sa dijelom 1/4, Veljačić (Suada) Dinela sa dijelom 1/12, Veljačić (Suada) Dinko sa dijelom 1/12, Veljačić (Sulejmana) Suada u. Suada sa dijelom 1/12;*

k.č. br. 49 *„Sastavci“, Livada 1. klase površine 6555 m², upisane u Pl broj 3128 i Zk. ul. broj 5126 k.o. Velika Kladuša, u posjedu i vlasništvu Dautović (Rame) Ismet sa dijelom 1/1;*

k.č. br. 50 *„Sastavci“, Livada 1. klase površine 11840 m², upisane u Pl broj 185 i Zk. ul. broj 2089 k.o. Velika Kladuša, u suposjedu i suvlasništvu Anthis (Redže) Almedina r. Dautović sa dijelom 1/5, Dautović (Arifa) Sumeja r. Salkić sa dijelom 1/5, Dautović (Redže) Amir sa dijelom 1/5, Dautović (Redže) Jasmin sa dijelom 1/5, Dautović (Redže) Jasmir sa dijelom 1/5;*

k.č. br. 51/7 *„Sastavci“, Oranica/njiva 3. klase površine 596 m², upisane u Pl broj 125 i Zk. ul. broj 8192 k.o. Velika Kladuša, u posjedu i vlasništvu Džakula (Milana) Mirjana r. Cimeša sa dijelom 1/1;*

k.č. br. 51/8 *„Sastavci“, Oranica/njiva 3. klase površine 611 m², upisane u Pl broj 125 i Zk. ul. broj 8192 k.o. Velika Kladuša, u posjedu i vlasništvu Džakula (Milana) Mirjana r. Cimeša sa dijelom 1/1;*

k.č. br. 51/9 *„Sastavci“, Oranica/njiva 3. klase površine 671 m², upisane u Pl broj 125 i Zk. ul. broj 8192 k.o. Velika Kladuša, u posjedu i vlasništvu Džakula (Milana) Mirjana r. Cimeša sa dijelom 1/1;*

k.č. br. 51/10 *„Sastavci“, Oranica/njiva 3. klase površine 593 m², upisane u Pl broj 4756 i Zk. ul. broj 8243 k.o. Velika Kladuša, u posjedu i vlasništvu Miljković (Kasima) Adis sa dijelom 1/1.*

O b r a z l o ž e nj e

Općina Velika Kladuša zastupana po Općinskom pravobranilaštvu dana 17.03.2026. godine, putem Službe za prostorno uređenje, imovinsko-pravne i geodetske poslove, Općinskom vijeću Općine Velika Kladuša, dostavilo je prijedlog za utvrđivanje javnog interesa za potpunu eksproprijaciju nekretnina u svrhu izgradnje Prečišćivača otpadnih voda u naseljenom mjestu Drmeljevo, Općina Velika Kladuša.

Predlagač je uz prijedlog dostavio slijedeću dokumentaciju:

- *Posjedovni listovi (brojevi navedeni u zahtjevu);*
- *Zemljišno-knjižni izvadci (brojevi navedeni u zahtjevu);*
- *Geodetski elaborat eksproprijacije broj: 03/2-26-1362/26 od 06.03.2026. godine.*

Razmatrajući prijedlog i dostavljene priloge, utvrđeno je da je prijedlog za utvrđivanje javnog interesa podnesen u skladu sa odredbama člana 16. Zakona o eksproprijaciji („Službene novine Federacije BiH“, br. 70/07, 36/10, 25/12, 8/15 i 34/16), te da je izgradnja Prečišćivača otpadnih voda u naseljenom mjestu Drmeljevo, Općina Velika Kladuša, od javnog interesa za stanovnike navedenog naselja i šire.
Prema geodetskom elaboratu jasno je definisana linija ***potpune eksproprijacije*** *sa popisom vlasnika kao i površini parcela koje su predmet postupka.*

Odredbama člana 14. stav 4. Zakona o eksproprijaciji („Službene novine Federacije BiH“, br. 70/07, 36/10, 25/12, 8/15 i 34/16) regulisano je da odluku o utvrđivanju javnog interesa za izgradnju objekata ili izvođenje radova na području općine, donosi općinsko vijeće na čijem se području namjerava graditi objekat ili izvoditi radovi u skladu sa planskim dokumentima prostornog uređenja.

Stoga Općinski načelnik podneseni prijedlog smatra opravdanim te je predložio Općinskom vijeću Općine Velika Kladuša donošenje odluke o usvajanju istog.

Na temelju svega navedenog odlučeno je kao u dispozitivu odluke, a primjenom odredbe člana 14. Zakona o eksproprijaciji („Službene novine Federacije BiH“, br. 70/07, 36/10, 25/12, 8/15 i 34/16).

POUKA O PRAVNOM LIJEKU: *Protiv ove odluke, shodno članu 222. stav 5. Zakona o upravnom postupku („Službene novine Federacije BiH“, broj 2/98, 48/99 i 61/22) ne može se izjaviti žalba, ali se može pokrenuti upravni spor podnošenjem tužbe Kantonalnom sudu u Bihaću, u roku od 30 dana od dana njenog dostavljanja.*

OPĆINA VELIKA KLADUŠA	***PREDSJEDAVAJUĆI***
OPĆINSKO VIJEĆE	***OPĆINSKOG VIJEĆA***
	Asim Veladžić,s.r.
Broj: 01-04-188/26	
Velika Kladuša, 23.04.2026. godine	

Na osnovu člana 14. stav 4. Zakona o eksproprijaciji („Službene novine Federacije BiH“, br. 70/07, 36/10, 25/12, 8/15 i 34/16) i člana 32. Statuta Općine Velika Kladuša („Službeni glasnik Općine Velika Kladuša“, br. 12/11), Općinsko vijeće Općine Velika Kladuša, na XIX redovnoj sjednici održanoj dana 23.04.2026. godine donijelo je

O D L U K U
o utvrđivanju javnog interesa

1. UTVRĐUJE SE *da je od javnog interesa nastavak izgradnje, rekonstrukcije i modernizacije nekategorisanog puta* ***„Škola Mrcelji – Agičići“ (dionica 2)*** *u naseljenom mjestu Mrcelji, općina Velika Kladuša, te da se u tu svrhu, za potrebe korisnika eksproprijacije Općine Velika Kladuša, može pristupiti* ***potpunoj eksproprijaciji*** *nekretnina kako slijedi:*

- ***dio u površini od 881 m² k.č. br. 1934*** *„Điđino“, oranica/njiva 6. klase površine 5899 m², upisane u Pl broj* ***1047*** *k.o. Todorovska Čelinja, u posjedu Mujanović (Arifa) Jusuf sa dijelom 1/1, što po starom premjeru odgovara k.č. br. 3236/3 „Mehića strana“, oranica/njiva površine 5899 m², upisane u zk. ul. br.* ***129*** *k.o. SP_Todorovo, u suvlasništvu Šakanović (Sulje) Šeka sa dijelom 29/56, Hasanbašić r. Salkić (-) Haiša sa dijelom 13/448, Keserović r. Hasanbašić (nn) Arifa sa dijelom 13/448, Alibegić r. Hasanbašić (-) Hatidža sa dijelom 13/448, Sulejmanagić r. Murtić (-) Bajrama sa dijelom 21/112, Salkić r. Sulejmanagić (-) Hajra sa dijelom 7/112, Hasanbašić r. Halilagić (ud. Derviša) Kadifa sa dijelom 52/1344, Hasanbašić (Derviša) Edhem sa dijelom 52/1344, Hasanbašić (Derviša) Asim sa dijelom 52/1344, Hasanbašić (Sulejmana) Šefik sa dijelom 13/1344, Hasanbašić (Sulejmana) Sihad sa dijelom 13/1344, Hasanbašić (Sulejmana) Sakib sa dijelom 13/1344;*

- ***dio u površini od 566 m² k.č. br. 1937*** *„Donje Kućište“, oranica/njiva 5. klase površine 5213 m², oranica/njiva 6. klase površine 6577 m², oranica/njiva 7. klase površine 2808 m², upisane u Pl broj* ***253*** *k.o. Todorovska Čelinja, u posjedu Jušić (Bajre) Juso sa dijelom 1/1, što po starom premjeru odgovara dio k.č. br. 3259/1 „Kod kuće“, pristupni put površine 540 m², upisane u zk. ul. br.* ***1122*** *k.o. SP_Todorovo, u suvlasništvu Dizdarević preud. Hamzić r. Hasanić (nn) Hajra sa dijelom 1/8, Keranović (Mustafe) Mehmed sa dijelom 7/40, Keranović (Mustafe) Mustafa sa dijelom 7/40, Keranović (Mustafe) Salih sa dijelom 7/40, Keranović (Mustafe) Ibrahim sa dijelom 7/40, Državno vlasništvo sa dijelom 7/40, dio k.č. br. 3259/2 „Brdo“, oranica/njiva površine 2717 m², upisane u zk. ul. br.* ***2020*** *k.o. SP_Todorovo, u vlasništvu Agičić (Sulejmana) Emin sa dijelom 1/1;*

dio u površini od 7 m² k.č. br. 1938/2 *„Kučište“, oranica/njiva 4. klase površine 463 m², upisane u Pl broj* ***267*** *k.o. Todorovska Čelinja, u posjedu Jušić (Šabana) Ale sa dijelom 1/1, što po starom premjeru odgovara k.č. br. 3249/6 „Prahića dol“, oranica/njiva površine 463 m², upisane u zk. ul. br.* ***2143*** *k.o. SP_Todorovo, u vlasništvu Jušić (Šabana) Ale sa dijelom 1/1;*

dio u površini od 125 m² k.č. br. 1944 *„Šmrekar“, pašnjak 3. klase površine 10158 m², upisane u Pl broj* ***267*** *k.o. Todorovska Čelinja, u posjedu Jušić (Šabana) Ale sa dijelom 1/1, što po starom premjeru odgovara k.č. br. 3249/2 „Šmrekar“, pašnjak 3. klase površine 10158 m², upisane u zk. ul. br.* ***1607*** *k.o. SP_Todorovo, u suvlasništvu Jušić (Ejde) Alaga sa dijelom 1/600, Ljubijankić r. Jušić (NN) Kada sa dijelom 1/600, Kajtezović r. Jušić (Ejde) Fatima sa dijelom 1/600, Jušić (Ejde) Taha sa dijelom 1/600, Jušić (Ejde) Sulta sa dijelom 1/600, Jušić (Ejde) Emina sa dijelom 1/600, Jušić (Bajre) Smajil sa dijelom 1/150, Jušić (Šabana) Mehmed sa dijelom 3/250, Jušić (Alage) Sulejman sa dijelom 1/600, Tahirović r. Jušić (nn) Fatima sa dijelom 4/16800, Jušić (Sijana) Ejdo sa dijelom 9/16800, Jušić (Sijana) Sijan sa dijelom 5/16800, Jušić (Juse) Alaga sa dijelom 3/375, Pandžić r. Jušić (Juse) Hasiba sa dijelom 1/375, Demiri r. Jušić (Juse) Nura sa dijelom 1/375, Jušić (Ibrahima) Hilmija sa dijelom 5/33600, Jušić (Ibrahima) Hilmija sa dijelom 5/33600, Jušić (Ibrahima) Emin sa dijelom 5/33600, Jušić (supruga Hasana) Reufa sa dijelom 5/84000, Jušić (Hasana) Emin sa dijelom 10/84000, Kekić r. Jušić (Hasana) Halida sa dijelom 5/84000, Muminović r. Jušić (Hasana) Ferida sa dijelom 5/84000, Jušić (ž. Saliha) Džemila sa dijelom 4/45, Kajtazović (Saliha) Jasminka sa dijelom 4/45, Jušić-Keserović (Saliha) Sebira sa dijelom 4/45, Beganović (Saliha) Suada sa dijelom 4/45, Jušić (Saliha) Emin sa dijelom 4/45, Beganović (Saliha) Emina sa dijelom 4/45, Jušić (Saliha) Osman sa dijelom 4/45, Jušić (snaha Saliha) Jasminka sa dijelom 4/180, Jušić (Smaila) Lejla sa dijelom 4/180, Jušić (Smaila) Šejla sa dijelom 4/180, Jušić (Smaila) Salih sa dijelom 4/90, Jakupović (Senada) Larisa sa dijelom 4/90, Jakupović (Senada) Aida sa dijelom 4/90, Jušić (Bajro zv. Bajraga) Juso sa dijelom 1/150, Jušić (Šabana) Ale sa dijelom 98/1250, Jušić (Šabana) Jusuf sa dijelom 49/1250, Jušić (ž. um. Aziza) Fatima sa dijelom 49/1250, Jušić (ž. um. Mehmeda) Zulejha sa dijelom 49/7500, Jušić (Mehmeda) Fadila sa dijelom 49/7500, Delić (Mehmeda) Senada sa dijelom 49/7500, Jušić (Mehmeda) Asim sa dijelom 49/7500, Jušić (Mehmeda) Senad sa dijelom 49/7500, Jušić (Mehmeda) Enes sa dijelom 49/7500.*

Nakon donošenja ove odluke i njene objave u „Službenom glasniku Općine Velika Kladuša“, korisnik eksproprijacije je obavezan u skladu sa

članom 21. i 24. Zakona o eksproprijaciji („Službene novine Federacije BiH“, broj: 70/07, 36/10, 25/12, 8/15 i 34/16), podnijeti prijedlog za potpunu eksproprijaciju, ukoliko prethodno sa vlasnikom nije zaključio sporazum o naknadi za isto, u skladu sa odredbama člana 23. i 26. Zakona o eksproprijaciji.

O b r a z l o ž e nj e

*Općina Velika Kladuša zastupana po Općinskom pravobranilaštvu dana 27.02.2026. godine, putem Službe za prostorno uređenje, imovinsko-pravne i geodetske poslove, Općinskom vijeću Općine Velika Kladuša, dostavilo je prijedlog za utvrđivanje javnog interesa za potpunu eksproprijaciju nekretnina u svrhu nastavka izgradnje, rekonstrukcije i modernizacije nekategorisanog puta **„Škola Mrcelji – Agičići“ (dionica 2)** u naseljenom mjestu Mrcelji, općina Velika Kladuša.*

Predlagač je uz prijedlog dostavio slijedeću dokumentaciju:
- Posjedovni listovi (brojevi navedeni u zahtjevu),
- Zemljišno-knjižni izvadci (brojevi navedeni u zahtjevu),
- Kopija katastarskog plana
- Geodetski elaborat eksproprijacije FotoGeo BR_E_668-K-12/25 od 18.12.2025. godine.

*Razmatrajući prijedlog i dostavljene priloge, utvrđeno je da je prijedlog za utvrđivanje javnog interesa podnesen u skladu sa odredbama člana 16. Zakona o eksproprijaciji („Službene novine Federacije BiH“, br. 70/07, 36/10, 25/12, 8/15 i 34/16), te da je izgradnja, rekonstrukcija i modernizacija nekategorisanog puta **„Škola Mrcelji – Agičići“ (dionica 2)** , Mjesna zajednica Todorovo, općina Velika Kladuša, od javnog interesa za stanovnike navedene zajednice i šire.*
*Prema geodetskom elaboratu jasno je definisana linija **potpune eksproprijacije** sa popisom vlasnika kao i površini parcela koje su predmet postupka.*

Odredbama člana 14. stav 4. Zakona o eksproprijaciji („Službene novine Federacije BiH“, br. 70/07, 36/10, 25/12, 8/15 i 34/16) regulisano je da odluku o utvrđivanju javnog interesa za izgradnju objekata ili izvođenje radova na području općine, donosi općinsko vijeće na čijem se području namjerava graditi objekat ili izvoditi radovi u skladu sa planskim dokumentima prostornog uređenja.

Kako je putna komunikacija bitan segment društvenog i ekonomskog razvoja svake lokalne zajednice, to bi se izgradnjom i rekonstrukcijom navedenog nekategorisanog puta, znatno zadovoljile potrebe Mjesne zajednice Todorovo i šire.

Stoga Općinski načelnik podneseni prijedlog smatra opravdanim te je predložio Općinskom vijeću Općine Velika Kladuša donošenje odluke o usvajanju istog.

Na temelju svega navedenog odlučeno je kao u dispozitivu odluke, a primjenom odredbe člana 14. Zakona o eksproprijaciji („Službene novine Federacije BiH“, br. 70/07, 36/10, 25/12, 8/15 i 34/16).

***POUKA O PRAVNOM LIJEKU:** Protiv ove odluke, shodno članu 222. stav 5. Zakona o upravnom postupku („Službene novine Federacije BiH“, broj 2/98, 48/99 i 61/22) ne može se izjaviti žalba, ali se može pokrenuti upravni spor podnošenjem tužbe Kantonalnom sudu u Bihaću, u roku od 30 dana od dana njenog dostavljanja.*

OPĆINA VELIKA KLADUŠA
OPĆINSKO VIJEĆE

PREDSJEDAVAJUĆI
OPĆINSKOG VIJEĆA
Asim Veladžić,s.r.

Broj: 01-04-187/26
Velika Kladuša, 23.04.2026. godine

Na osnovu člana 14. stav 4. Zakona o eksproprijaciji („Službene novine Federacije BiH“, br. 70/07, 36/10, 25/12, 8/15 i 34/16) i člana 32. Statuta Općine Velika Kladuša („Službeni glasnik Općine Velika Kladuša“, br. 12/11), Općinsko vijeće Općine Velika Kladuša, na XIX sjednici održanoj dana 23.04.2026. godine, donijelo je

O D L U K U
o utvrđivanju javnog interesa

***UTVRĐUJE SE** da je od javnog interesa izgradnja kanalizacionog sistema sanitarno-fekalnih otpadnih voda u ulicama **Ahmeta Fetahagića, Dr. Asima Žalića i Ahmeta Hromadžića,** u naselju **Hukića brdo,** općina Velika Kladuša, te da se u tu svrhu, za potrebe korisnika eksproprijacije Općine Velika Kladuša, može pristupiti ne**potpunoj eksproprijaciji – ustanovljenje prava služnosti** na nekretninama kako slijedi:*

***dio u površini od 10 m^2 (dužina instalacije preko parcele 4,22 m) k.č. br. 1238/1** „Hrnja“, Livada 3. klase površine 709 m^2, upisane u Pl broj **967** i ZK ul. broj **1384** k.o. Velika Kladuša, u posjedu i vlasništvu Mržljak (Sulje) Fikret sa dijelom 1/1;*

***dio u površini od 18 m^2 (dužina instalacije preko parcele 9,09 m) k.č. br. 1239/2** „Hrnja“, Oranica/njiva 4. klase površine 661 m^2, oranica/njiva 5. klase površine 1317 m^2, upisane u Pl broj **249** k.o. Velika Kladuša, u posjedu Dizdarević (Sulje) Emina r. Mržljak sa dijelom 1/1, i ZK ul. broj **2157** k.o. Velika Kladuša (u B listu - zabilježba prekida postupka);*

***dio u površini od 29 m^2 (dužina instalacije preko parcele 14,43 m) k.č. br. 1239/1** „Hrnja“, Kuća i zgrada površine 122 m^2, oranica/njiva 4. klase*

*površine 196 m², oranica/njiva 5. klase površine 688 m², upisane u Pl broj **1545** i ZK ul. broj **1788** k.o. Velika Kladuša, u posjedu i vlasništvu Ljubijankić (Sulejmana) Rasim sa dijelom 1/1;*

***dio u površini od 150 m² (dužina instalacije preko parcele 66,23 m) k.č. br. 2380** „Put niz Hrnju“, Nekategorisani put površine 3124 m², upisane u Pl broj **267** i ZK ul. broj **7342** k.o. Velika Kladuša, u posjedu i vlasništvu DR SV PUTEVI sa dijelom 1/1;*

***dio u površini od 17 m² (dužina instalacije preko parcele 9,57 m) k.č. br. 1243/2** „Projsine“, Oranica/njiva 7. klase površine 1841 m², upisane u Pl broj **3826** i ZK ul. broj **5705** k.o. Velika Kladuša, u posjedu i vlasništvu Bajrektarević (Ibrahima) Senija sa dijelom 1/1;*

***dio u površini od 47 m² (dužina instalacije preko parcele 31,61 m) k.č. br. 1243/1** „Projsine njive“, Oranica/njiva 7. klase površine 1811 m², upisane u Pl broj **939** i ZK ul. broj **3259** k.o. Velika Kladuša, u posjedu i vlasništvu Mržljak (Ibrahima) Hasan sa dijelom 1/1;*

***dio u površini od 39 m² (dužina instalacije preko parcele 22,08 m) k.č. br. 1247/1** „Hrnja“, Stambena zgrada površine 46 m², pomoćna zgrada površine 21 m², dvorište površine 224 m², upisane u Pl broj **959** i ZK ul. broj **7971** k.o. Velika Kladuša, u posjedu i vlasništvu Hozdić (Šefika) Amirudin sa dijelom 1/1;*

***dio u površini od 31 m² (dužina instalacije preko parcele 21,53 m) k.č. br. 1249/1** „Hrnja“, Oranica/njiva 4. klase površine 1005 m², upisane u Pl broj **959** i ZK ul. broj **7971** k.o. Velika Kladuša, u posjedu i vlasništvu Hozdić (Šefika) Amirudin sa dijelom 1/1;*

***dio u površini od 15 m² (dužina instalacije preko parcele 4,29 m) k.č. br. 1253** „Do“, Prilazni put površine 466 m², upisane u Pl broj **950** i ZK ul. broj **3275** k.o. Velika Kladuša, u suposjedu i suvlasništvu Ćehajić (Šemse) Lejla r. Karajić sa dijelom 1/8, Hozdić (Šefika) Elvis sa dijelom 1/4, Karajić Dolić (Šemse) Najla r. Karajić sa dijelom 1/8, Mržljak (Mehmeda) Arif sa dijelom 1/2;*

***dio u površini od 74 m² (dužina instalacije preko parcele 37,98 m) k.č. br. 1256/2** „Do“, Kuća i zgrada površine 92 m², dvorište površine 500 m², oranica/njiva 4. klase površine 256 m², upisane u Pl broj **1758** i ZK ul. broj **214** k.o. Velika Kladuša, u suposjedu i suvlasništvu Hozdić (Bajre) Zehida r. Mržljak sa dijelom 1/2, Hozdić (Omera) Šefik sa dijelom 1/2;*

***dio u površini od 122 m² (dužina instalacije preko parcele 61,20 m) k.č. br. 1295/7** „Joše“, Oranica/njiva 5. klase površine 2977 m², upisane u Pl broj **4300** i ZK ul. broj **7432** k.o. Velika Kladuša, u posjedu i vlasništvu Šišić (Muste) Hida r. Mržljak sa dijelom 1/1;*

***dio u površini od 67 m² (dužina instalacije preko parcele 31,98 m) k.č. br. 1257** „Joše“, Oranica/njiva 4. klase površine 3961 m², upisane u Pl broj **1192** i ZK ul. broj **216** k.o. Velika Kladuša, u posjedu i vlasništvu Pajazetović (Nazifa) Fatma r. Nadarević sa dijelom 1/1;*

***dio u površini od 29 m² (dužina instalacije preko parcele 13,31 m) k.č. br. 1295/8** „Joše“, Oranica/njiva 5. klase površine 1500 m², upisane u Pl broj **4846** i ZK ul. broj **8359** k.o. Velika Kladuša, u posjedu i vlasništvu Zubović (Ragiba) Ajka r. Cinac sa dijelom 1/1;*

***dio u površini od 66 m² (dužina instalacije preko parcele 31,65 m) k.č. br. 1264** „Joše“, Oranica/njiva 5. klase površine 8731 m², upisane u Pl broj **320** k.o. Velika Kladuša, u posjedu Džebić (Juse) Muhamed sa dijelom 1/1, i ZK ul. broj **218** k.o. Velika Kladuša kao suvlasništvo Džebić (Muhameda) Sedika sa dijelom 1/7, Rizvić (Muhameda) Amira sa dijelom 1/7, Džebić (Muhameda) Đula sa dijelom 1/7, Džebić (Muhameda) Hasiba sa dijelom 1/7, Džebić (Muhameda) Zehira sa dijelom 1/7, Bosnić (Muhameda) Refika sa dijelom 1/7, Bosnić (Muhameda) Refik sa dijelom 1/7;*

***dio u površini od 35 m² (dužina instalacije preko parcele 16,06 m) k.č. br. 1263** „Joša“, Oranica/njiva 4. klase površine 6330 m², upisane u Pl broj **3280** i ZK ul. broj **5278** k.o. Velika Kladuša, u suposjedu i suvlasništvu Rahmanović (Meše) Hasan sa dijelom 3/8, Šabanagić (Hasana) Zuhdija sa dijelom 5/8;*

***dio u površini od 69 m² (dužina instalacije preko parcele 34,62 m) k.č. br. 1270/7** „Hukića brdo“, Oranica/njiva 5. klase površine 700 m², upisane u Pl broj **3153** i ZK ul. broj **5150** k.o. Velika Kladuša, u posjedu i vlasništvu Ćatić (Huseina) Ramiza r. Ferkić sa dijelom 1/1;*

***dio u površini od 91 m² (dužina instalacije preko parcele 44,53 m) k.č. br. 1270/1** „Hukića brdo“, Oranica/njiva 5. klase površine 11022 m², upisane u Pl broj **338** i ZK ul. broj **2548** k.o. Velika Kladuša, u suposjedu i suvlasništvu Bašagić (Alage) Ismeta r. Ferkić sa dijelom 1/6, Ferkić (Alage) Husein sa dijelom 2/9, Ferkić (Alage) Nermin sa dijelom 2/9, Ferkić (Fikreta) Adis sa dijelom 1/18, Ferkić (Saliha) Nermina r. Agić sa dijelom 1/9, Mahmutović (Alage) Nisveta r. Ferkić sa dijelom 1/6, Rizvić (Fikreta) Ervina r. Ferkić sa dijelom 1/18;*

dio u površini od 87 m² (dužina instalacije preko parcele 43,65 m) k.č. br. 1266/1 *„Joše“, Oranica/njiva 3. klase površine 3887 m², upisane u Pl broj **1754** i ZK ul. broj **220** k.o. Velika Kladuša, u posjedu i vlasništvu Mržljak (Arifa) Suljo sa dijelom 1/1;*

dio u površini od 161 m² (dužina instalacije preko parcele 81,64 m) k.č. br. 1266/2 *„Joše“, Kuća i zgrada površine 86 m², dvorište površine 500 m², oranica/njiva 5. klase površine 1024 m², upisane u Pl broj **1754** i ZK ul. broj **219** k.o. Velika Kladuša, u posjedu i vlasništvu Mržljak (Arifa) Suljo sa dijelom 1/1;*

dio u površini od 39 m² (dužina instalacije preko parcele 19,46 m) k.č. br. 1270/3 *„Hukića brdo“, Kuća i zgrada površine 81 m², dvorište površine 500 m², oranica/njiva 5. klase površine 397 m², upisane u Pl broj **4499** i ZK ul. broj **7896** k.o. Velika Kladuša, u suposjedu i suvlasništvu Tabaković (Mehmeda) Refik sa dijelom 1/2, Tabaković (Mehmeda) Šefik sa dijelom 1/4, Tabaković (Refika) Adnan sa dijelom 1/4;*

dio u površini od 3 m² (dužina instalacije preko parcele 1,27 m) k.č. br. 1270/4 *„Hukića brdo“, Oranica/njiva 5. klase površine 102 m², upisane u Pl broj **2009** i ZK ul. broj **4235** k.o. Velika Kladuša, u suposjedu i suvlasništvu Tabaković (Mehmeda) Refik sa dijelom 3/4, Tabaković (Mehmeda) Šefik sa dijelom 1/4;*

dio u površini od 23 m² (dužina instalacije preko parcele 11,40 m) k.č. br. 1270/5 *„Hukića brdo“, Oranica/njiva 5. klase površine 532 m², upisane u Pl broj **3448** i ZK ul. broj **5413** k.o. Velika Kladuša, u posjedu i vlasništvu Tabaković (Mehmeda) Šefik sa dijelom 1/1;*

dio u površini od 12 m² (dužina instalacije preko parcele 5,21 m) k.č. br. 1270/2 *„Hukića brdo“, Kuća i zgrada površine 86 m², dvorište površine 403 m², oranica/njiva 5. klase površine 431 m², upisane u Pl broj **1831** i ZK ul. broj **4079** k.o. Velika Kladuša, u posjedu i vlasništvu Sijamhodžić (Ibrahima) Ibrahim sa dijelom 1/1;*

dio u površini od 70 m² (dužina instalacije preko parcele 35,53 m) k.č. br. 1277 *„Brdo“, Prilazni put površine 471 m², upisane u Pl broj **965** i ZK ul. broj **7669** k.o. Velika Kladuša, u posjedu i vlasništvu Mržljak (Osmana) Fata r. Šuvić sa dijelom 1/1;*

dio u površini od 20 m² (dužina instalacije preko parcele 9,97 m) k.č. br. 2760/7 *„Požar“, Oranica/njiva 5. klase površine 231 m², upisane u Pl broj **2001** i ZK ul. broj **4231** k.o. Velika Kladuša, u suposjedu i suvlasništvu Linić (Kade) Aladin sa dijelom 1/2, Pilipović (Mehmeda) Esad sa dijelom 1/2;*

dio u površini od 20 m² (dužina instalacije preko parcele 9,97 m) k.č. br. 2760/8 *„Požar“, Oranica/njiva 5. klase površine 231 m², upisane u Pl broj **2001** i ZK ul. broj **4231** k.o. Velika Kladuša, u suposjedu i suvlasništvu Linić (Kade) Aladin sa dijelom 1/2, Pilipović (Mehmeda) Esad sa dijelom 1/2;*

dio u površini od 41 m² (dužina instalacije preko parcele 20,32 m) k.č. br. 2760/4 *„Požar“, Kuća i zgrada površine 133 m², dvorište površine 500 m², oranica/njiva 5. klase površine 416 m², upisane u Pl broj **2000** i ZK ul. broj **2014** k.o. Velika Kladuša, u suposjedu i suvlasništvu Hozanović (Ibrahima) Safet sa dijelom 1/2, Mujakić (Saliha) Ifet sa dijelom 1/2;*

dio u površini od 25 m² (dužina instalacije preko parcele 12,39 m) k.č. br. 2760/3 *„Požar“, Oranica/njiva 5. klase površine 560 m², upisane u Pl broj **1772** i ZK ul. broj **4044** k.o. Velika Kladuša, u posjedu i vlasništvu Huskić (Šerifa) Ahmet sa dijelom 1/1;*

dio u površini od 68 m² (dužina instalacije preko parcele 31,50 m) k.č. br. 2760/2 *„Požar“, Kuća i zgrada površine 128 m², dvorište površine 500 m², oranica/njiva 5. klase površine 860 m², upisane u Pl broj **1771** i ZK ul. broj **4043** k.o. Velika Kladuša, u posjedu i vlasništvu Alibegić (Muharema) Fadila r. Veladžić sa dijelom 1/1;*

dio u površini od 39 m² (dužina instalacije preko parcele 23,23 m) k.č. br. 2758/4 *„Požar“, Oranica/njiva 5. klase površine 1422 m², upisane u Pl broj **3047** i ZK ul. broj **5064** k.o. Velika Kladuša, u posjedu i vlasništvu Obić (Nurije) Denis sa dijelom 1/1;*

dio u površini od 5 m² (dužina instalacije preko parcele 0,00 m) k.č. br. 1276 *„Požar“, Kuća i zgrada površine 42 m², dvorište površine 254 m², oranica/njiva 5. klase površine 210 m², upisane u Pl broj **1481** i ZK ul. broj **3822** k.o. Velika Kladuša, u posjedu i vlasništvu Šakanović (Atifa) Mehmed sa dijelom 1/1;*

dio u površini od 3 m² (dužina instalacije preko parcele 0,00 m) k.č. br. 1275 *„Brdo“, Kuća i zgrada površine 102 m², dvorište površine 423 m², upisane u Pl broj **2231** i ZK ul. broj **163** k.o. Velika Kladuša, u posjedu i vlasništvu Smlatić (Abida) Hamdija sa dijelom 1/1;*

dio u površini od 4 m² (dužina instalacije preko parcele 0,68 m) k.č. br. 2758/9 *„Požar“, Prilazni put površine 124 m², upisane u Pl broj **1391** i ZK ul. broj **3716** k.o. Velika Kladuša, u suposjedu i*

suvlasništvu Rizvić (Sulejmana) Enisa r. Smlatić sa dijelom 1/5, Smlatić (Sulejmana) Hilmija sa dijelom 2/5, Smlatić (Sulejmana) Samir sa dijelom 2/5;

dio u površini od 60 m² (dužina instalacije preko parcele 22,19 m) k.č. br. 1262/6 *„Joše“, Oranica/njiva 4. klase površine 1542 m², upisane u Pl broj **4347** i ZK ul. broj **702** k.o. Velika Kladuša, u posjedu i vlasništvu Šabić (Šerifa) Mirsad sa dijelom 1/1;*

dio u površini od 14 m² (dužina instalacije preko parcele 6,22 m) k.č. br. 1262/7 *„Joše“, Oranica/njiva 4. klase površine 1538 m², upisane u Pl broj **4346** i ZK ul. broj **222** k.o. Velika Kladuša, u posjedu i vlasništvu Šabić (Šerifa) Mustafa sa dijelom 1/1;*

dio u površini od 16 m² (dužina instalacije preko parcele 8,09 m) k.č. br. 1271/2 *„Joše“, Oranica/njiva 4. klase površine 1751 m², upisane u Pl broj **4403** i ZK ul. broj **7678** k.o. Velika Kladuša, u suposjedu i suvlasništvu Alibegić (Hašima) Džemila sa dijelom 1/4, Alibegić (Hašima) Sefija sa dijelom 1/4, Ćufurović (Hašima) Sadeta r. Alibegić sa dijelom 1/2;*

dio u površini od 438 m² (dužina instalacije preko parcele 245,10 m) k.č. br. 395/1 *„Hukića brdo“, Oranica/njiva 4. klase površine 4740 m², oranica/njiva 5. klase površine 969 m², upisane u Pl broj **1391** i ZK ul. broj **3716** k.o. Velika Kladuša, u suposjedu i suvlasništvu Rizvić (Sulejmana) Enisa r. Smlatić sa dijelom 1/5, Smlatić (Sulejmana) Hilmija sa dijelom 2/5, Smlatić (Sulejmana) Samir sa dijelom 2/5;*

dio u površini od 36 m² (dužina instalacije preko parcele 17,89 m) k.č. br. 1271/12 *„Joše“, Oranica/njiva 5. klase površine 213 m², upisane u Pl broj **1885** i ZK ul. broj **8364** k.o. Velika Kladuša, u posjedu i vlasništvu Ćufurović (Mahe) Elvis sa dijelom 1/1;*

dio u površini od 6 m² (dužina instalacije preko parcele 3,00 m) k.č. br. 1271/3 *„Joše“, Prilazni put površine 514 m², upisane u Pl broj **41** i ZK ul. broj **1945** k.o. Velika Kladuša, u suposjedu i suvlasništvu Alibegić (Hašima) Sefija sa dijelom 1/4, Alibegić (Hašima) Džemila sa dijelom 1/4, Ćufurović (Hašima) Sadeta r. Alibegić sa dijelom 1/4, Hrnčić (Hašima) Ekrema r. Alibegić sa dijelom 1/4;*

dio u površini od 55 m² (dužina instalacije preko parcele 23,34 m) k.č. br. 1271/5 *„Joše“, Oranica/njiva 5. klase površine 872 m², upisane u Pl broj **1882** i ZK ul. broj **4121** k.o. Velika Kladuša, u posjedu i vlasništvu Alibegić (Hašima) Džemila sa dijelom 1/1;*

dio u površini od 11 m² (dužina instalacije preko parcele 5,25 m) k.č. br. 395/2 *„Hukića brdo“, Kuća i zgrada površine 102 m², dvorište površine 500 m², oranica/njiva 5. klase površine 411 m², upisane u Pl broj **2040** i ZK ul. broj **595** k.o. Velika Kladuša, u suposjedu i suvlasništvu Miskić (Džemala) Fadila r. Ferkić sa dijelom 1/2, Miskić (Sulje) Mehmed sa dijelom 1/2;*

dio u površini od 31 m² (dužina instalacije preko parcele 15,79 m) k.č. br. 395/3 *„Hukića brdo“, Kuća i zgrada površine 98 m², dvorište površine 500 m², oranica/njiva 5. klase površine 228 m², upisane u Pl broj **1986** i ZK ul. broj **227** k.o. Velika Kladuša, u suposjedu i suvlasništvu Redžić (Alage) Muhamed sa dijelom 1/2, Redžić r. Golubović (Sulejmana) Sabira sa dijelom 1/2;*

dio u površini od 1 m² (dužina instalacije preko parcele 0,10 m) k.č. br. 395/4 *„Hukića brdo“, Oranica/njiva 5. klase površine 55 m², upisane u Pl broj **1986** i ZK ul. broj **4217** k.o. Velika Kladuša, u suposjedu i suvlasništvu Redžić (Alage) Muhamed sa dijelom 1/2, Redžić r. Golubović (Sulejmana) Sabira sa dijelom 1/2;*

dio u površini od 1 m² (dužina instalacije preko parcele 0,00 m) k.č. br. 395/5 *„Hukića brdo“, Oranica/njiva 5. klase površine 1102 m², upisane u Pl broj **3047** i ZK ul. broj **5064** k.o. Velika Kladuša, u posjedu i vlasništvu Obić (Nurije) Denis sa dijelom 1/1;*

dio u površini od 22 m² (dužina instalacije preko parcele 0,00 m) k.č. br. 1271/6 *„Joše“, Kuća i zgrada površine 116 m², oranica/njiva 5. klase površine 711 m², upisane u Pl broj **1884** i ZK ul. broj **4124** k.o. Velika Kladuša, u suposjedu i suvlasništvu Hrnčić (Hašima) Ekrema r. Alibegić sa dijelom 1/2, Hrnčić (Muje) Mehmed sa dijelom 1/2;*

dio u površini od 5 m² (dužina instalacije preko parcele 1,51 m) k.č. br. 399/3 *„Joše“, Oranica/njiva 5. klase površine 1005 m², upisane u Pl broj **84** k.o. Velika Kladuša, u posjedu Begičević (Mehmeda) Aziza sa dijelom 1/1, i ZK ul. broj **224** k.o. Velika Kladuša u vlasništvu Begičević (Emina) Ernest sa dijelom 1/1;*

dio u površini od 19 m² (dužina instalacije preko parcele 8,89 m) k.č. br. 399/1 *„Joše“, Oranica/njiva 5. klase površine 2999 m², upisane u Pl broj **953** i ZK ul. broj **3279** k.o. Velika Kladuša, u posjedu i vlasništvu Mržljak (Mehmeda) Ibrahim sa dijelom 1/1;*

dio u površini od 6 m² (dužina instalacije preko parcele 3,07 m) k.č. br. 401/1 *„Joše“, Oranica/njiva 5. klase površine 3168 m², upisane u Pl broj **83** i ZK*

*ul. broj **1983** k.o. Velika Kladuša, u posjedu i vlasništvu Mržljak (Aziza) Zlatko sa dijelom 1/1;*

***dio u površini od 55 m² (dužina instalacije preko parcele 28,05 m) k.č. br. 401/8** „Joše“, Poslovni objekat površine 588 m², dvorište površine 611 m², upisane u Pl broj **2858** i ZK ul. broj **5005** k.o. Velika Kladuša, u posjedu i vlasništvu Mujakić (Ibrahima) Sajid sa dijelom 1/1;*

***dio u površini od 61 m² (dužina instalacije preko parcele 30,74 m) k.č. br. 403/6** „Joše“, Kuća i zgrada površine 131 m², dvorište površine 500 m², oranica/njiva 5. klase površine 297 m², upisane u Pl broj **2858** i ZK ul. broj **5005** k.o. Velika Kladuša, u posjedu i vlasništvu Mujakić (Ibrahima) Sajid sa dijelom 1/1;*

***dio u površini od 32 m² (dužina instalacije preko parcele 15,73 m) k.č. br. 403/7** „Joše“, Oranica/njiva 5. klase površine 539 m², upisane u Pl broj **2858** i ZK ul. broj **7465** k.o. Velika Kladuša, u posjedu i vlasništvu Mujakić (Ibrahima) Sajid sa dijelom 1/1;*

***dio u površini od 112 m² (dužina instalacije preko parcele 54,69 m) k.č. br. 409/1** „Do“, Oranica/njiva 5. klase površine 12146 m², upisane u Pl broj **330** i ZK ul. broj **2541** k.o. Velika Kladuša kao vlasništvo Nuhanović (Abida) Nermin sa dijelom 1/1;*

***dio u površini od 23 m² (dužina instalacije preko parcele 11,23 m) k.č. br. 408** „Do“, Kuća i zgrada površine 126 m², dvorište površine 430 m², upisane u Pl broj **330** i ZK ul. broj **2541** k.o. Velika Kladuša kao vlasništvo Nuhanović (Abida) Nermin sa dijelom 1/1;*

***dio u površini od 19 m² (dužina instalacije preko parcele 9,32 m) k.č. br. 402/2** „Joše“, Oranica/njiva 5. klase površine 156 m², upisane u Pl broj **727** i ZK ul. broj **226** k.o. Velika Kladuša, u posjedu i vlasništvu Kudić (Esada) Hamdija sa dijelom 1/1;*

***dio u površini od 44 m² (dužina instalacije preko parcele 26,07 m) k.č. br. 402/1** „Joše“, Kuća i zgrada površine 181 m², dvorište površine 483 m², upisane u Pl broj **1399** i ZK ul. broj **1626** k.o. Velika Kladuša, u posjedu i vlasništvu Stipetić (Jage) Marko sa dijelom 1/1;*

***dio u površini od 6 m² (dužina instalacije preko parcele 0,00 m) k.č. br. 2755** „Požar“, Nekategorisani put površine 2415 m², upisane u Pl broj **267** i ZK ul. broj **7342** k.o. Velika Kladuša, u posjedu i vlasništvu DR SV PUTEVI sa dijelom 1/1;*

***dio u površini od 35 m² (dužina instalacije preko parcele 23,05 m) k.č. br. 386** „Balčina“, Kuća i zgrada površine 99 m², dvorište površine 179 m², upisane u Pl broj **1500** i ZK ul. broj **2010** k.o. Velika Kladuša, u suposjedu i suvlasništvu Skločić (Muharema) Safet sa dijelom 1/2, Skločić (Muharema) Suvad sa dijelom 1/2;*

***dio u površini od 1 m² (dužina instalacije preko parcele 0,00 m) k.č. br. 387** „Hukića brdo“, Kuća i zgrada površine 52 m², dvorište površine 175 m², upisane u Pl broj **1894** i ZK ul. broj **4131** k.o. Velika Kladuša, u posjedu i vlasništvu Pajazetović (Šabana) Saća sa dijelom 1/1;*

***dio u površini od 56 m² (dužina instalacije preko parcele 28,96 m) k.č. br. 2756/3** „Johar“, Oranica/njiva 5. klase površine 364 m², upisane u Pl broj **1894** i ZK ul. broj **4131** k.o. Velika Kladuša, u posjedu i vlasništvu Pajazetović (Šabana) Saća sa dijelom 1/1;*

***dio u površini od 18 m² (dužina instalacije preko parcele 8,82 m) k.č. br. 388/2** „Hukića brdo“, Oranica/njiva 4. klase površine 189 m², upisane u Pl broj **3816** i ZK ul. broj **5692** k.o. Velika Kladuša, u posjedu i vlasništvu Pajazetović (Ibrahima) Denis sa dijelom 1/1;*

***dio u površini od 19 m² (dužina instalacije preko parcele 9,04 m) k.č. br. 388/3** „Hukića brdo“, Oranica/njiva 4. klase površine 186 m², upisane u Pl broj **2804** i ZK ul. broj **4966** k.o. Velika Kladuša, u suposjedu i suvlasništvu Pajazetović (Ibrahima) Denis sa dijelom 1/2, Pajazetović (Ibrahima) Jasmin sa dijelom 1/2;*

***dio u površini od 673 m² (dužina instalacije preko parcele 338,70 m) k.č. br. 2379** „Put za Zagrad“, Nekategorisani put površine 3828 m², upisane u Pl broj **267** i ZK ul. broj **7342** k.o. Velika Kladuša, u posjedu i vlasništvu DR SV PUTEVI sa dijelom 1/1;*

***dio u površini od 568 m² (dužina instalacije preko parcele 285,06 m) k.č. br. 2378** „Za Hukića brdo“, Nekategorisani put površine 3677 m², upisane u Pl broj **267** i ZK ul. broj **7342** k.o. Velika Kladuša, u posjedu i vlasništvu DR SV PUTEVI sa dijelom 1/1;*

***dio u površini od 11 m² (dužina instalacije preko parcele 3,78 m) k.č. br. 1247/2** „Hrnja“, Dvorište površine 49 m², upisane u Pl broj **959** i ZK ul. broj **7971** k.o. Velika Kladuša, u posjedu i vlasništvu Hozdić (Šefika) Amirudin sa dijelom 1/1;*

***dio u površini od 244 m² (dužina instalacije preko parcele 110,11 m) k.č. br. 1295/16** „Joše“, Oranica/njiva 5. klase površine 297 m², upisane u Pl broj **4827** i Zk ul. broj **8337** k.o. Velika Kladuša, u suposjedu i suvlasništvu Mržljak (Ibrahima) Mumin sa dijelom 3/10, Pajazetović (Izeta) Sabahudin sa dijelom 1/6, Šabanagić (Esada) Edin sa dijelom 1/6,*

Tralješić (Osmana) Hilmija sa dijelom 1/6, Zubović (Ragiba) Ajka r. Cinac sa dijelom 1/5;

***dio u površini od 12 m² (dužina instalacije preko parcele 2,23 m) k.č. br. 1249/5** „Hrnja“, Oranica/njiva 4. klase površine 35 m², upisane u Pl broj **959** i Zk ul. broj **7971** k.o. Velika Kladuša, u posjedu i vlasništvu Hozdić (Šefika) Amirudin sa dijelom 1/1;*

2. Nakon donošenja ove odluke i njene objave u „Službenom glasniku Općine Velika Kladuša“, korisnik eksproprijacije je obavezan u skladu sa članom 21. i 24. Zakona o eksproprijaciji („Službene novine Federacije BiH“, broj: 70/07, 36/10, 25/12, 8/15 i 34/16), podnijeti prijedlog za nepotpunu eksproprijaciju, ukoliko prethodno sa vlasnikom nije zaključio sporazum o naknadi za isto, u skladu sa odredbama člana 23. i 26. Zakona o eksproprijaciji.

O b r a z l o ž e nj e

Općina Velika Kladuša zastupana po Općinskom pravobranilaštvu dana 27.02.2026. godine, putem Službe za prostorno uređenje, imovinsko-pravne i geodetske poslove, Općinskom vijeću Općine Velika Kladuša, dostavilo je prijedlog za utvrđivanje javnog interesa za nepotpunu eksproprijaciju – ustanovljenje prava služnosti nekretnina u svrhu izgradnje kanalizacionog sistema sanitarno-fekalnih otpadnih voda u ulicama Ahmeta Fetahagića, Dr. Asima Žalića i Ahmeta Hromadžića u naselju Hukića brdo, općina Velika Kladuša.

Predlagač je uz prijedlog dostavio slijedeću dokumentaciju:
- Posjedovni listovi,
- Zemljišno-knjižni izvadci,
- Katastarski plan područja eksproprijacije,
- Geodetski elaborat eksproprijacije FotoGeo BR:70_ST_02/26 od 13.02.2026. godine.

Razmatrajući prijedlog i dostavljene priloge, utvrđeno je da je prijedlog za utvrđivanje javnog interesa podnesen u skladu sa odredbama člana 16. Zakona o eksproprijaciji („Službene novine Federacije BiH“, br. 70/07, 36/10, 25/12, 8/15 i 34/16), te da je izgradnja kanalizacionog sistema sanitarno-fekalnih otpadnih voda u ulicama Ahmeta Fetahagića, Dr. Asima Žalića i Ahmeta Hromadžića u naselju Hukića brdo, općina Velika Kladuša, od javnog interesa za stanovnike navedene zajednice i šire.

*Prema geodetskom elaboratu jasno je definisana linija **nepotpune eksproprijacije** sa popisom vlasnika kao i površini parcela koje su predmet postupka.*

Odredbama člana 14. stav 4. Zakona o eksproprijaciji („Službene novine Federacije BiH“, br. 70/07, 36/10, 25/12, 8/15 i 34/16) regulisano je da odluku o utvrđivanju javnog interesa za izgradnju objekata ili izvođenje radova na području općine, donosi općinsko vijeće na čijem se području namjerava graditi objekat ili izvoditi radovi u skladu sa planskim dokumentima prostornog uređenja.

Kako je kanalizacioni sistem sanitarno-fekalnih voda bitan segment društvenog i ekonomskog razvoja svake lokalne zajednice, to bi se izgradnjom istog znatno poboljšali životni uslovi stanovnika naselja Hukića brdo i šire, jer kanalizacioni sistem je ključan za javno zdravlje i zaštitu životne sredine.

Stoga Općinski načelnik podneseni prijedlog smatra opravdanim te je predložio Općinskom vijeću Općine Velika Kladuša donošenje odluke o usvajanju istog.

Na temelju svega navedenog odlučeno je kao u dispozitivu odluke, a primjenom odredbe člana 14. Zakona o eksproprijaciji („Službene novine Federacije BiH“, br. 70/07, 36/10, 25/12, 8/15 i 34/16).

***POUKA O PRAVNOM LIJEKU:** Protiv ove odluke, shodno članu 222. stav 5. Zakona o upravnom postupku („Službene novine Federacije BiH“, broj 2/98, 48/99 i 61/22) ne može se izjaviti žalba, ali se može pokrenuti upravni spor podnošenjem tužbe Kantonalnom sudu u Bihaću, u roku od 30 dana od dana njenog dostavljanja.*

OPĆINA VELIKA KLADUŠA
OPĆINSKO VIJEĆE

PREDSJEDAVAJUĆI
OPĆINSKOG VIJEĆA
Asim Veladžić,s.r.

Broj: 01-04-185/26
Velika Kladuša, 23.04.2026. godine

Na osnovu člana 72. stav 1. i člana 81. Poslovnika Općinskog vijeća Općine Velika Kladuša („Službeni glasnik Općine Velika Kladuša“, broj: 12/11, 4/21, 9/24 i 2/25), Općinsko vijeće Općine Velika Kladuša na XIX redovnoj sjednici održanoj 23.04.2026. godine, donijelo je

Z A K LJ U Č A K

I

Stavlja se van snage Zaključak o prihvatanju i upućivanju u javnu raspravu Nacrta Odluke o usvajanju Regulacionog plana „Novi centar“ Velika Kladuša sa Nacrtom Odluke o provođenju Regulacionog plana „Novi centar“ Velika Kladuša, broj: 01-04-54/26 od 12.02.2026. godine („Službeni glasnik Općine Velika Kladuša“, broj: 2/26)

II

Ovaj Zaključak stupa na snagu danom donošenja a objavit će se u „Službenom glasniku Općine Velika Kladuša“.

OPĆINA VELIKA KLADUŠA
OPĆINSKO VIJEĆE

PREDSJEDAVAJUĆI
OPĆINSKOG VIJEĆA
Asim Veladžić,s.r.

Broj: 01-04-190/26
Velika Kladuša, 23.04.2026. godine

Na osnovu člana 46. Zakona o prostornom uređenju i građenju – Novi prečišćeni tekst (“Službeni glasnik Unsko-sanskog kantona”, broj: 8/25) i člana 32. Statuta Općine Velika Kladuša (“Službeni glasnik Općine Velika Kladuša”, broj: 12/11), Općinsko vijeće Općine Velika Kladuša na XIX redovnoj sjednici, održanoj 23.04.2026. godine, donijelo je:

O D L U K U
o izmjenama i dopunama Odluke o pristupanju izradi Regulacionog plana „Novi centar“ Velika Kladuša

Član 1.

U Odluci o pristupanju izradi Regulacionog plana „Novi centar“ („Službeni glasnik Općine Velika Kladuša“, broj: 3/25 i 1/26), član 2. (granice područja za koje se Plan radi) stav (1) mijenja se i glasi:

„Granica obuhvata Plana polazi od ušća reguliranog korita rijeke Grabarske i Kladušnice na sjeveru, potom produžava istočnom stranom reguliranog korita rijeke Kladušnice, sve do magistralne ceste M 4.3-001, odnosno mosta u sklopu iste. Granica obuhvata od mosta, nastavlja sjevernom stranom parcele magistralne ceste M 4.3.-001 u pravcu prema spoju, odnosno raskrsnici sa magistralnom cestom M 4.2.-001 (Križ) gdje se sjevernom stranom parcele magistralne ceste M 4.2.-001 nastavlja sve do spoja sa reguliranim koritom rijeke Grabarske, a potom se od ove lokacije nastavlja reguliranim koritom Grabarske, sve do ušća reguliranih korita rijeka Grabarske i Kladušnice, od kud je opis i počeo. Dakle obuhvat Plana definiran je tj. omeđen s ušćem reguliranih korita rijeke Grabarske i Kladušnice na sjevernoj strani, reguliranim koritom Kladušnice na istočnoj strani, magistralnom cestom M 4.3-001 i magistralnom cestom M 4.2.-001 na južnoj strani, te reguliranim koritom rijeke Grabarske na zapadnoj strani sve do ušća.“

Grafički prikaz granica izmijenjenog obuhvata Plana iz prethodnog stava je sastavni dio Odluke.

Član 2.

Član 6. (cilj i smjernice za izradu Plana) stav (2) se mijenja i glasi:

„Prilikom izrade Plana neophodno je pridržavati se sljedećih smjernica:

a) osigurati potpunu usklađenost Plana sa važećom prostorno-planskom dokumentacijom višeg reda – Prostorni plan Unsko-sanskog kantona, posebno u pogledu definisane namjene površina, organizacije prostora, te razvoja saobraćajne i komunalne infrastrukture,

b) izvršiti detaljnu analizu i valorizaciju postojećeg stanja u obuhvatu Plana, uključujući izgrađene objekte, infrastrukturne sisteme, prirodne karakteristike i ograničenja prostora, te utvrditi mogućnosti njihovog zadržavanja, rekonstrukcije, uklanjanja ili integracije u plansko rješenje,

c) obezbijediti izradu ažurnog geodetskog snimka postojećeg stanja kao podloge za izradu Plana, koji mora obuhvatiti postojeću parcelaciju, objekte, infrastrukturu, visinske kote i druge relevantne elemente prostora,

d) planirati prostorni razvoj kroz jasno definisane i funkcionalno diferencirane zone (poslovne, stambene – individualno i kolektivno stanovanje, mješovite, javne, društvene i rekreativne), uz međusobnu usklađenost i racionalno korištenje prostora,

e) uspostaviti hijerarhijski organizovan, funkcionalan i siguran sistem saobraćaja koji obuhvata kolski, pješački i biciklistički saobraćaj, uz definisanje poprečnih profila saobraćajnica, pristupa objektima, režima kretanja i mjera za smanjenje saobraćajnih konflikata,

f) planirati adekvatna rješenja za saobraćaj u mirovanju, uključujući javne i individualne parking površine, te mogućnost izgradnje podzemnih i nadzemnih garaža, u skladu sa planiranim kapacitetima i važećim normativima,

g) osigurati kvalitetno opremanje obuhvata Plana komunalnom infrastrukturom (vodosnabdijevanje, odvodnja otpadnih i oborinskih voda, elektroenergetski sistem, telekomunikacije i javna rasvjeta), uz primjenu savremenih tehničkih rješenja i, gdje god je moguće, podzemno vođenje instalacija,

h) planirati i jasno definisati sistem javnih zelenih, zaštitnih i rekreativnih površina, uključujući parkove, zelene pojaseve, drvorede, sportsko-rekreativne zone i druge slobodne površine, uz obezbjeđenje njihove dostupnosti, funkcionalnosti i međusobne povezanosti,

i) posebno planirati i oblikovati centralne javne prostore (trgove i sl.) kao funkcionalne i reprezentativne cjeline, sa jasno definisanim prostornim okvirom, aktivnim prizemljima, elementima urbanog mobilijara i odgovarajućim hortikulturnim uređenjem,

j) definisati namjenu površina i urbanističke parametre izgradnje (spratnost, visinske gabarite,

koeficijent izgrađenosti i iskorištenosti, regulacione i građevinske linije, udaljenosti između objekata i od granica parcela), uz osiguranje uslova za kvalitetno stanovanje i rad,

k) obezbijediti adekvatne uslove osunčanja, provjetravanja, pristupa i zaštite prostora, uz uvažavanje prostornih ograničenja i karakteristika okruženja,

l) utvrditi smjernice za arhitektonsko oblikovanje objekata i uređenje prostora, uključujući primjenu kvalitetnih i trajnih materijala, usklađenost kolorita, oblikovanje fasada i krovova, te očuvanje ambijentalnih i vizuelnih vrijednosti prostora,

m) predvidjeti obnovu, rekonstrukciju i zamjenu dotrajalog građevinskog fonda, uz unapređenje kvaliteta izgrađenog prostora i prilagođavanje savremenim standardima,

n) uvažavati principe održivog razvoja, energetske efikasnosti i zaštite okoliša, uključujući racionalno korištenje resursa i unapređenje kvaliteta životne sredine,

o) definisati mjere zaštite prostora od prirodnih i tehničkih rizika (poplave, potresi, požari i dr.), u skladu sa važećim propisima i stručnim standardima,

p) obezbijediti usklađivanje različitih namjena i interesa u prostoru, s ciljem smanjenja konflikata i postizanja funkcionalne, uravnotežene i održive prostorne cjeline,

r) definisati obavezne tekstualne i grafičke priloge Plana, u skladu sa važećim propisima, kao osnov za njegovu dalju razradu i implementaciju,

s) Nosioc pripreme Plana obavezan je osigurati i dostaviti nosiocu izrade sve potrebne smjernice, podatke, uslove i podloge relevantne za izradu Plana, uključujući i dodatno razrađene smjernice koje proizilaze iz ovog člana.“

Član 3.

Ova Odluka stupa na snagu danom objavljivanja u “Službenom glasniku Općine Velika Kladuša”.

OPĆINA VELIKA KLADUŠA
OPĆINSKO VIJEĆE

PREDSJEDAVAJUĆI
OPĆINSKOG VIJEĆA
Asim Veladžić,s.r.

Broj: 01-04-191/26
Velika Kladuša, 23.04.2026. godine

Na osnovu člana 28., 34., 45. i člana 51. Zakona o prostornom uređenju i građenju - Novi prečišćeni tekst („Službeni glasnik USK“, broj:8/25), člana 13. Odluke o pristupanju izradi Prostornog plana općine Velika Kladuša za period od 20 godina („Službeni glasnik Općine Velika Kladuša“, broj: 2/25), i člana 32. Statuta Općine Velika Kladuša („Službeni glasnik Općine Velika Kladuša“, broj: 11/12), Općinsko vijeće Općine Velika Kladuša na XIX redovnoj sjednici, održanoj 23.04.2026. godine, donijelo je:

O D L U K U
o usvajanju i upućivanju na javnu raspravu
Nacrta Prostornog plana općine Velika Kladuša
za period od 20 godina

Član 1.

Usvaja se Nacrt Prostornog plana općine Velika Kladuša za period od 20 godina (u daljem tekstu: Nacrt Plana).

Član 2.

Obuhvat plana predstavlja teritorija općine Velika Kladuša. Ukupna površina općine iznosi 331,55 km² ili 33.155,01 ha. Granice općine Velika Kladuša definisane su članom 5. Odluke o pristupanju izradi Prostornog plana općine Velika Kladuša za period od 20 godina („Službeni glasnik Općine Velika Kladuša“, broj: 2/25).

Član 3.

Nacrt Plana se sastoji iz tekstualnog dijela, grafičkog dijela i Odluke o provođenju Prostornog plana općine Velika Kladuša za period od 20 godina, izrađenih u skladu sa Uredbom o jedinstvenoj metodologiji za izradu planskih dokumenata („Službene novine Federacije BiH“, broj: 63/04, 50/07 i 84/10).

I Tekstualni dio

Uvodne napomene
A. Opšti i posebni ciljevi prostornog razvoja
I Opšti ciljevi prostornog razvoja
II posebni ciljevi prostornog razvoja

B. Projekcija prostornog razvoja
I Stanovništvo
II Sistem naselja
III Poljoprivredna zemljišta
IV Šume i šumska zemljišta
V Vode i vodne površine
VI Vodna infrastruktura
VII Mineralna nalazišta
VIII Proizvodnja i prenos energije
IX Promet
X Privreda
XI Društvene djelatnosti
XII Posebno zaštićeni prostori
XIII Zaštita i unaprijeđenje okoliša
XIV Zaštita i revitalizacija kulturno - istorijskog i prirodnog nasljeđa i njihova ekonomska valorizacija
VX Minska polja
XVI Ugroženost područja
XVII Osnovna namjena prostora i pojedinih područja - sintezna projekcija

C. Projekcija razvoja prostornih sistema
I Osnova prostornog razvoja sistema naselja
II Osnova prostornog razvoja privredne javne infrastrukture
III Osnova prostornog razvoja okoliša

II Grafički dio
1. Izvod iz Prostornog plana Unsko-sanskog kantona za period od 20 godina
2. Sintezni prikaz postojećeg stanja prostornog uređenja
3. Sistem naselja sa društvenom infrastrukturom
4a. Poljoprivredna zemljišta
4b. Šume i šumska zemljišta
5. Vode i vodne površine
6. Mineralne sirovine
7. Prostorna organizacija privrede
8a. Površine za proizvodnju i prenos energije
8b. Vodna infrastruktura
9a. Saobraćajne površine i koridori
9b. Telekomunikaciona infrastruktura
10. Zaštićeni objekti i površine kulturno - istorijskog i prirodnog nasljeđa i prostori predviđeni za sanaciju
11. Površine namijenjene za sport, rekreaciju i turizam
12. Površine namijenjene deponovanju komunalnog otpada
13. Neplodna i druga zemljišta koja se ne mogu koristiti
14a. Sintezni prikaz korištenja prostora i razvoj prostornih sistema u planskom periodu
14b. Urbana i ruralna područja - režimi građenja
15. Projekcija razvoja prostornih sistema – osnova razvoja sistema naselja
16. Projekcija razvoja prostornih sistema – osnova razvoja privredne javne infrastrukture
17. Projekcija razvoja prostornih sistema – osnova prostornog razvoja okoline

III Odluka o provođenju Prostornog plana

Član 4.
Nakon usvajanja Nacrt Plana se upućuje na javnu raspravu u trajanju od 60 dana, računajući od dana izrade plana i programa održavanja javne rasprave od strane Službe za prostorno uređenje, imovinsko-pravne i geodetske poslove.

Nosilac aktivnosti na pripremanju, organizovanju i provođenju javne rasprave na Nacrt Plana je Služba za prostorno uređenje, imovinsko-pravne i geodetske poslove.

Član 5.
Istekom roka za javnu raspravu nosilac pripreme Plana će u saradnji sa nosiocem izrade sumirati dostavljena mišljenja, primjedbe, sugestije i prijedloge iznesene u javnoj raspravi i u roku od 15 dana izraditi izvještaj o javnoj raspravi.

Izvještaj o javnoj raspravi se objavljuje na oglasnoj tabli i službenoj web stranici nosioca pripreme u trajanju od 15 dana.

Izvještaj o javnoj raspravi služi za utvrđivanje konačnog prijedloga Prostornog plana općine Velika Kladuša za period od 20 godina.

Član 6.
Za provođenje ove Odluke odgovoran je Općinski načelnik putem Službe za prostorno uređenje, imovinsko-pravne i geodetske poslove.

Član 7.
Ova Odluka stupa na snagu 8. (osmog) dana od dana objavljivanja u „Službenom glasniku Općine Velika Kladuša“.

OPĆINA VELIKA KLADUŠA
OPĆINSKO VIJEĆE
PREDSJEDAVAJUĆI
OPĆINSKOG VIJEĆA
Asim Veladžić,s.r.

Broj: 01-04-189/26
Velika Kladuša, 23.04.2026. godine

Na osnovu člana 13. i 35. stav 3. Zakona o principima lokalne samouprave u Federaciji Bosne i Hercegovine („Službene novine FBiH“, broj: 49/06 i 51/09), člana 32. Statuta Općine Velika Kladuša („Službeni glasnik Općine Velika Kladuša“, broj: 12/11), Općinsko vijeće Općine Velika Kladuša na XIX redovnoj sjednici održanoj dana 23.04.2026. godine, donosi:

ODLUKU
o davanju saglasnosti za korištenje lokacije za izgradnju stambenog objekta u okviru projekta „EIB Program stambenog zbrinjavanja – Održiva stambena rješenja za zatvaranje kolektivnih centara i alternativnog smještaja“

Član 1.
(Predmet Odluke)

Ovom Odlukom daje se saglasnost za korištenje građevinskog zemljišta u vlasništvu Općine Velika Kladuša za potrebe projekta „EIB Program stambenog zbrinjavanja – Održiva stambena rješenja za zatvaranje kolektivnih centara i alternativnog smještaja“, u okviru aktivnosti koje implementira Federalno ministarstvo raseljenih osoba i izbjeglica.

Član 2.
(Lokacija)

Saglasnost iz člana 1. ove Odluke odnosi se na parcelu označenu kao k.č. broj 1607/4 „Bečića ograda“, poslovna zgrada u privredi površine 108 m^2 i dvorište površine 711 m^2, što ukupno predstavlja površinu od 819 m^2, upisana u posjedovni list broj: 278 i zemljišnoknjižni uložak broj: 2464 k.o. Velika Kladuša, kao posjed i vlasništvo Općine Velika Kladuša (u daljem tekstu: predmetna parcela).

Član 3.
(Namjena objekta)

Na predmetnoj parceli planirana je izgradnja stambeno-poslovnog objekta kolektivnog stanovanja spratnosti: podrum – arhiva JU „Centar za socijalni rad“ Velika Kladuša + prizemlje - poslovni prostor namijenjen za potrebe JU „Centar za socijalni rad“ Velika Kladuša + cca 6 (šest) etaža.

Struktura stanova planirana je u skladu sa potrebama korisnika projekta socijalnog stanovanja.

Član 4.
(Svrha korištenja)

Predmetna parcela se daje na korištenje isključivo u svrhu realizacije projekta iz člana 1. ove Odluke, a u cilju zatvaranja kolektivnih centara i osiguranja trajnih stambenih rješenja za socijalno ugrožene kategorije stanovništva.

Član 5.
(Realizacija projekta)

Projektna dokumentacija, izvođenje radova i nadzor nad realizacijom projekta provodit će se u saradnji s nadležnim institucijama i implementatorima projekta, u skladu sa pravilima Programa stambenog zbrinjavanja.

Član 8.
(Stupanje na snagu)

Ova Odluka stupa na snagu danom objavljivanja u „Službenom glasniku Općine Velika Kladuša“.

OPĆINA VELIKA KLADUŠA
OPĆINSKO VIJEĆE

PREDSJEDAVAJUĆI
OPĆINSKOG VIJEĆA
Asim Veladžić,s.r.

Broj: 01-04-195/26
Velika Kladuša, 23.04.2026. godine

Na osnovu člana 7. Uputstva o utvrđivanju kvalifikacija, broju, imenovanju, obuci i razrješenju članova izborne komisije osnovne izborne jedinice u Bosni i Hercegovini („Službeni glasnik Bosne i Hercegovine“ broj: 31/24 i 85/24), člana 32. Statuta Općine Velika Kladuša (“Službeni glasnik Općine Velika Kladuša”, broj: 12/11) Općinsko vijeće Općine Velika Kladuša, na XIX redovnoj sjednici, održanoj dana 23.04.2026. godine, donijelo je

O D L U K U
o imenovanju Komisije za provođenje postupka po javnom oglasu za imenovanje člana općinske izborne komisije Velike Kladuša

Član 1.

Ovom Odlukom imenuje se Komisija za provođenje postupka po javnom oglasu (u daljem tekstu:konkursna komisija) i utvrđuju zadaci Komisije.

Član 2.

Imenuje se Komisija u sastavu:

1. *Mirela Miljković Okić*
2. *Akir Žalić*
3. *Aladin Rizvić*

Član 3.

Zadatak Konkursne komisije iz člana 1. ove Odluke je da u skladu sa članom 9. i 10. Uputstva o utvrđivanju kvalifikacija, broju, imenovanju, obuci i razrješenju članova izborne komisije osnovne izborne jedinice u Bosni i Hercegovini („Službeni glasnik Bosne i Hercegovine“ broj: 31/24 i 85/24), po zatvaranju javnog oglasa, sa kandidatima koji ispunjavaju uslove, iste pismeno obavijesti o datumu i terminu održavanja stručnog testiranja koje se sastoji od pismenog i usmenog testiranja (intervjua) prema prethodno utvrđenim kriterijima, nakon čega vrši bodovanje i sačinjava rang-listu sa redoslijedom kandidata prema uspjehu (ukupnom broju bodova) postignutom na testiranju i istu sa pisanim izvještajem dostavi Općinskom vijeću Općine Velika Kladuša.

Član 4.

Članovi Konkursne komisije iz člana 1. ove Odluke imaju pravo na naknadu za svoj rad u visini od 50,00 KM po održanoj sjednici.

Član 5.

Ova Odluka stupa na snagu danom objavljivanja u «Službenom glasniku Općine Velika Kladuša».

OPĆINA VELIKA KLADUŠA
OPĆINSKO VIJEĆE

PREDSJEDAVAJUĆI
OPĆINSKOG VIJEĆA
Asim Veladžić,s.r.

Broj: 01-04-196/26
Velika Kladuša, 23.04.2026. godine

Na osnovu člana 2. 12. Izbornog zakona Bosne i Hercegovine («Službeni glasnik Bosne i Hercegovine», broj: 23/01, 7/02, 9/02, 20/02, 25/02, 4/04, 20/04, 25/05, 52/05, 65/05, 77/05, 11/06, 24/06, 32/07, 33/08, 37/08, 32/10, 18/13, 07/14 i 31/16, 41/20, 38/22, 51/22, 67/22 i 24/24), člana 7. stav 1. točka a) Uputstva o utvrđivanju kvalifikacija, broju, imenovanju, obuci i razrješenju članova izborne komisije osnovne izborne jedinice u Bosni i Hercegovini („Službeni glasnik Bosne i Hercegovine“ broj: 31/24 i 85/24), člana 32. Statuta Općine Velika Kladuša („Službeni glasnik Općine Velika Kladuša“, broj: 12/11) i u skladu sa članom 72. Poslovnika Općinskog vijeća Općine Velika Kladuša („Službeni glasnik Općine Velika Kladuša“, broj: 12/11, 4/21, 9/24 i 2/25), Općinsko vijeće Općine Velika Kladuša na XIX redovnoj sjednici, održanoj 23.04.2026. godine, donijelo je

ODLUKU
o raspisivanju Javnog oglasa za imenovanje člana Općinske izborne komisije Velika Kladuša

Član 1.

Raspisuje se Javni oglas za imenovanje člana Općinske izborne komisije Općinskog vijeća Općine Velika Kladuša.

Član 2.

Javni oglas iz prethodnog člana ove Odluke objavit će se u najmanje jednom dnevnom listu koji izlazi na području Bosne i Hercegovine, na zvaničnoj web stranici i oglasnoj tabli Općine Velika Kladuša.

Član 3.

Postupak Javnog oglasa će provesti Komisija za provođenje postupka po javnom oglasu (u daljem tekstu: konkursna komisija) koju je imenovalo Općinsko vijeće Općine Velika Kladuša.

Član 4.

Konkursna komisija će utvrditi listu kandidata za člana Općinske izborne komisije i istu dostaviti na nadležno postupanje Općinskom vijeću Općine Velika Kladuša.

Član 5.

Sastavni dio ove Odluke je tekst Javnog oglasa koji će se objaviti na način utvrđen u članu 2. Odluke.

Član 6.

Ova Odluka stupa na snagu danom objavljivanja u «Službenom glasniku Općine Velika Kladuša».

OPĆINA VELIKA KLADUŠA
OPĆINSKO VIJEĆE

PREDSJEDAVAJUĆI
OPĆINSKOG VIJEĆA
Asim Veladžić,s.r.

Broj: 01-04-197/26
Velika Kladuša, 23.04.2026. godine

Na osnovu člana 32. Statuta Općine Velika Kladuša („Službeni glasnik Općine Velika Kladuša“, broj: 12/11) i u skladu sa članom 1. i 2. Odluke o raspisivanju Javnog oglasa za imenovanje člana Općinske izborne komisije Velika Kladuša („Službeni glasnik Općine Velika Kladuša“, broj:5/26), Općinsko vijeće Općine Velika Kladuša, raspisuje

J A V N I O G L A S
za imenovanje člana Općinske izborne komisije Velika Kladuša

I

Raspisuje se Javni oglas za imenovanje člana Općinske izborne komisije Velika Kladuša.

Kandidat za člana Općinske izborne komisije mora ispunjavati sljedeće opće uslove sukladno odredbi člana 2.2. Izbornog zakona Bosne i Hercegovine („Službeni glasnik Bosne i Hercegovine“, broj: 23/01, 7/02, 9/02, 20/02, 25/02, 4/04, 20/04, 25/05, 52/05, 65/05, 77/05, 11/06, 24/06, 32/07, 33/08, 37/08, 32/10, 18/13, 7/14 i 31/16, 41/20, 38/22, 51/22, 67/22 i 24/24):

1. *da je lice sa pravom glasa*
2. *da je lice sa odgovarajućom stručnom spremom i iskustvom u provedbi izbora.*

Prijavljeni kandidati pored gore navedenih općih uvjeta propisanih zakonom i Upustvom o utvrđivanju kvalifikacija, broju, imenovanju, obuci i razrješenju članova izborne komisije osnovne izborne jedinice u Bosni i Hercegovini („Službeni glasnik Bosne i Hercegovine“ broj: 31/24 i 85/24) moraju ispunjavati i posebne uvjete za člana izborne komisije, a koje dokazuju dostavljanjem slijedećih dokumenata ***(original ili ovjerene kopije):***

- *dokaz o prijavljenom prebivalištu na području Općine Velika Kladuša – Obrazac PBA-3 ne stariji od 3 mjeseca od dana izdavanja od strane nadležnog organa,(kao izuzetno i osobe sa prebivalištem iz druge Općine, ukoliko nema kandidata sa prebivalištem u općini za koju se imenuje izborna komisija, koji ispunjavaju uslove tražene javnim oglasom),*

- *diplomu o završenom fakultetu, VII/1 stepen stručne spreme ili završenom fakultetu bolonjskog sistema studiranja sa najmanje 180 ETCS, (kao izuzetno i osobe koje imaju završenu srednju/višu školu, odnosno IV/V/VI stepen stručne spreme ako je potrebno ispoštovati odredbe člana 2.14 stav (1) Izbornog zakona BiH, ili ukoliko nema kandidata sa završenim fakultetom, VII/1 stepenom stručne spreme, ili završenim fakultetom bolonjskog sistema studiranja sa najmanje 180 ETCS),*

- *dokaz o iskustvu u provođenju izbora (članstvo u izbornoj komisiji, članstvo u biračkom odboru na izborima obuhvaćenim Izbornim zakonom Bosne i Hercegovine, obavljanje dužnosti sekretara izborne komisije, obavljanje poslova službenika centra za birački spisak, obavljanje poslova kontrolora izbornih rezultata, obavljanje rukovodnih dužnosti u Glavnom centru za brojanje – direktor i zamjenik direktora i obavljanje poslova državnog službenika ili zaposlenika u Sekretarijatu Centralne izborne komisije BiH na poslovima koji su vezani za provedbu izbornog procesa u trajanju dužem od jedne godine),*
- *Izjavu imenovanog člana izborne komisije da nije obuhvaćen odredbama člana 2.3 Izbornog zakona Bosne i Hercegovine,*

svojeručno potpisanu i ovjerenu od strane nadležnog organa.

- *Svojeručno potpisana i od nadležnog organa ovjerena Izjava o nacionalnom izjašnjenju kandidata sa posljednjeg popisa stanovništva u Bosni i Hercegovini.*

Članove Općinske izborne komisije Općine Velika Kladuša imenuje Općinsko vijeće na period od 7 (sedam) godina, a isti počinje teći od dana dobijanja saglasnosti na imenovanje od Centralne izborne komisije Bosne i Hercegovine.

Sastav Općinske izborne komisije u skladu sa mogućnostima i strukturom prijavljenih kandidata treba odražavati strukturu stanovništva Općine Velika Kladuša prema posljednjem popisu stanovništva.

U sastavu Općinske izborne komisije nastojat će se osigurati zastupljenost spolova u skladu sa Zakonom o ravnopravnosti spolova u Bosni i Hercegovini.

II

Javni oglas za imenovanje člana Općinske izborne komisije Velika Kladuša ostaje otvoren 8 (osam) dana od dana objavljivanja u dnevnom listu „Oslobođenje“.

Pismene prijave zainteresirani kandidati sa dokazima o ispunjavanju uslova iz Javnog oglasa podnose predsjedavajućem Općinskog vijeća Općine Velika Kladuša neposredno putem Centra za pružanje usluga građanima Općine Velika Kladuša na adresu: „Općina Velika Kladuša, Ulica Hamdije Pozderca, broj 3, Velika Kladuša, 77230, sa naznakom „Prijava na oglas za imenovanje člana Općinske izborne komisije Velika Kladuša – ne otvarati“.

Obrazac prijave na javni oglas (koja je sastavni dio ovog javnog oglasa) kao i izjave o nacionalnom izjašnjenju i da nije obuhvaćen odredbama člana 2.3 Izbornog zakona Bosne i Hercegovine zainteresirani kandidati mogu preuzeti u zgradi Općine Velika Kladuša, Ulica Hamdije Pozderca, broj 3, na info pultu Centra za pružanje usluga građanima (šalter sala).

Nakon isteka roka od 8 (osam) dana i zatvaranja Javnog oglasa Predsjedavajući Općinskog vijeća Općine Velika Kladuša će u skladu sa odredbama Upustva o utvrđivanju kvalifikacija, broju, imenovanju, obuci i razrješenju članova izborne komisije osnovne izborne jedinice u Bosni i Hercegovini („Službeni glasnik Bosne i Hercegovine“ broj: 31/24 i 85/24) i Odluke o raspisivanju Javnog oglasa za imenovanje člana Općinske izborne komisije Velika Kladuša, zadužiti Komisiju za provođenje postupka po javnom oglasu (u daljem tekstu: konkursnu komisiju), da provede proceduru utvrđivanja liste kandidata za članove Općinske izborne komisije i istu dostavi Općinskom vijeću na nadležno postupanje.

III

Javni oglas za imenovanje člana Općinske izborne komisije Velika Kladuša bit će objavljen u dnevnom listu „Oslobođenje“, na zvaničnoj web stranici Općine Velika Kladuša i oglasnoj tabli Općine Velika Kladuša.

_____

(Ime i prezime kandidata)

_____

(adresa stanovanja)

OPĆINA VELIKA KLADUŠA
Ulica Hamdije Pozderca, broj 3,

Općina Velika Kladuša
Ulica Hamdije Pozderca 3
Velika Kladuša 77230
n/r Predsjedavajućeg OV

***PREDMET**: Prijava na Javni oglas za imenovanje člana Općinske izborne komisije Općine Velika Kladuša*

U ostavljenom roku prijavljujem se na Javni oglas za imenovanje pet članova Općinske izborne komisije Općine Velika Kladuša objavljen u _____, dana _____ 2026. godine, i o sebi dajem slijedeće podatke:

Rođen-a _____ godine u __Općina, sa završenim stepenom stručne spreme_____, zanimanje_____, trenutno zaposlen-a u _____ na radnom mjestu_____ _____.

Ostali biografski podaci:

_____
_____
_____
_____
_____
_____

PRILOG:

1. _____, Podnosilac prijave
2. _____,
3. _____,
4. _____,
5. _____.

U Velikoj Kladuši, _____ godine.

Na osnovu člana 37. Zakona o socijalnoj zaštiti, zaštiti civilnih žrtava rata i zaštiti porodica sa djecom („Službeni glasnik Unsko-sanskog kantona“, broj: 5/2000, 7/2001, 11/2014, 23/2018, 15/2020, 10/2023 i 15/25) i člana 32. Statuta Općine Velika Kladuša („Službeni glasnik Općine Velika Kladuša“, broj: 12/11), Općinsko vijeće Općine Velika Kladuša na XIX redovnoj sjednici održanoj 23.04.2026. godine, donijelo je

ODLUKU O IZMJENAMA I DOPUNAMA ODLUKE O VRSTAMA I VISINI NOVČANIH I DRUGIH VRSTA POMOĆI GRAĐANIMA IZ BUDŽETA OPĆINE VELIKA KLADUŠA

Član 1.

Ovom Odlukom vrše se izmjene i dopune Odluke o vrstama i visini novčanih i drugih vrsta pomoći građanima iz Budžeta Općine Velika Kladuša („Službeni glasnik Općine Velika Kladuša“, broj: 10/25)

Član 2.

U Odluci o vrstama i visini novčanih i drugih vrsta pomoći građanima iz Budžeta Općine Velika Kladuša u članu 1. Odluke iza tačke 3. dodaju se nove tačke 4., 5. i 6. koje glase:

„ - jednokratna novčana pomoć za troškove medicinskog vještačenja,
- naknada porodiljama,
- naknada majkama sa troje i više djece,“

Dosadašnje tačke 4. i 5. člana 1. ove Odluke postaju tačke 7. i 8.

Član 3.

U Odluci o vrstama i visini novčanih i drugih vrsta pomoći građanima iz Budžeta Općine Velika Kladuša iza postojećeg člana 5. Odluke dodaju se sljedeći članovi:

„Član 5a.

(Jednokratna novčana pomoć za troškove medicinskog vještačenja)

Jednokratna novčana pomoć se odobrava licu koje se upućuje na medicinsko vještačenje pri Institutu za medicinsko vještačenje zdravstvenog stanja.
Jednokratna novčana pomoć se dodjeljuje u minimalnom iznosu koji pokriva trošak vrste medicinskog vještačenja prema važećem cjenovniku Instituta, a najviše u visini do 15% prosječne plate isplaćene u Federaciji Bosne i Hercegovine prema posljednjem saopštenju Federalnog zavoda za statistiku.

Član 5b.

(Naknada porodiljama)

Naknada porodiljama je jednokratna novčana naknada koja se isplaćuje majkama porodiljama koje su se porodile u periodu 01.01. – 31.12. tekuće godine.
U izuzetnim slučajevima naknada iz prethodnog stava se može isplatiti i ocu djeteta (u slučaju smrti majke ili ako majka napusti dijete).
Visina naknade porodiljama iznosi do 20% prosječne plate isplaćene u Federaciji Bosne i Hercegovine prema posljednjem saopštenju Federalnog zavoda za statistiku.

Član 5c.

(Naknada majkama sa troje i više djece)

Naknada majkama sa troje i više djece je jednokratna novčana naknada koja se isplaćuje majkama sa troje i više maloljetne djece.
Pravo na naknadu iz prethodnog stava pripada i majci čije dijete/djeca će navršiti 18 godina života u godini za koju podnosi zahtjev, pod uslovom da je zahtjev za ostvarivanje naknade podnesen prije datuma u kojem dijete postaje punoljetno.
Visina naknade majkama sa troje i više djece iznosi do 30% prosječne plate isplaćene u Federaciji Bosne i Hercegovine prema posljednjem saopštenju Federalnog zavoda za statistiku.“

Član 4.

U članu 5. Odluke o vrstama i visini novčanih i drugih vrsta pomoći građanima iz budžeta Općine Velika Kladuša, u stavu 1. tačka f) iza riječi „kroničnih“ piše se zarez i dodaju riječi „i rijetkih“; u tački g) iza riječni „malignih“ piše se zarez i dodaju riječi „i rijetkih“.

Član 5.

Član 8. Odluke o vrstama i visini novčanih i drugih vrsta pomoći građanima iz Budžeta Općine Velika Kladuša mijenja se i glasi:
„Način ostvarivanja prava iz člana 2., 3., 4., 5.,5a., 5b., 5c., 6. i 7. ove Odluke pobliže će se urediti Pravilnikom o načinu ostvarivanja prava na novčane i druge vrste pomoći građanima iz Budžeta Općine Velika Kladuša, koji će u roku od 30 dana od dana stupanja na snagu ove Odluke donijeti JU Centar za socijalni rad Velika Kladuša. Saglasnost na Pravilnik iz stava 1. daje Općinsko vijeće.Novčane i druge pomoći koje se dodjeljuju na osnovu ove Odluke dodjeljivat će se najviše do iznosa planiranog za tekuću budžetsku godinu, i u skladu sa raspoloživim sredstvima.“

Član 6.

Ova Odluka stupa na snagu narednog dana od dana objavljivanja u „Službenom glasniku Općine Velika Kladuša.

OPĆINA VELIKA KLADUŠA
OPĆINSKO VIJEĆE

PREDSJEDAVAJUĆI
OPĆINSKOG VIJEĆA
Asim Veladžić,s.r.

Broj: 01-04-198/26
Velika Kladuša, 23.04.2026. godine

Na osnovu člana 32. i člana 124. stav 3. Statuta Općine Velika Kladuša („Službeni glasnik Općine

Velika Kladuša“, broj: 12/11), te člana 72. stav 1. i člana 81. Poslovnika Općinskog vijeća Općine Velika Kladuša („Službeni glasnik Općine Velika Kladuša“, broj: 12/11, 4/21, 9/24 i 2/25),Općinsko vijeće Općine Velika Kladuša na XIX redovnoj sjednici, održanoj 23.04.2026. godine, donijelo je

Z A K LJ U Č A K

I

PRIHVATA SE Informacija o novčanim podrškama u poljoprivrednoj proizvodnji na području Općine Velika Kladuša za 2025. godinu.

II

Ovaj Zaključak stupa na snagu danom objavljivanja u „Službenom glasniku Općine Velika Kladuša“.

OPĆINA VELIKA KLADUŠA
OPĆINSKO VIJEĆE

PREDSJEDAVAJUĆI
OPĆINSKOG VIJEĆA
Asim Veladžić,s.r.

Broj: 01-04-192/26
Velika Kladuša, 23.04.2026. godine

Na osnovu člana 27. Odluke o izvršavanju budžeta Općine Velika Kladuša za 2026. godinu („Službeni glasnik Općine Velika Kladuša”, br. 17/25) i člana 34. Statuta Općine Velika Kladuša („Službeni glasnik Općine Velika Kladuša”, br. 12/11), Općinsko vijeće Općine Velika Kladuša na svojoj XIX redovnoj sjednici održanoj dana 23.04.2026. godine, donosi:

PROGRAM
podrške poljoprivrednim proizvođačima sa područja općine Velika Kladuša

I OPĆE ODREDBE

U skladu sa Zakonom o poljoprivredi („Službene novine Federacije BiH“, broj: 88/07, 4/10, 27/12, 7/13 i 82/21) u kome je navedeno da jedinice lokalne samouprave mogu osigurati novčane podrške za razvoj poljoprivrede, te na temelju člana 8. Zakona o principima lokalne samouprave, („Službene novine Federacije BiH“, broj: 49/06 i 51/09), u Budžetu Općine Velika Kladuša za 2026. godinu predviđeno je 500.000,00 KM za poticanje poljoprivredne proizvodnje, što predstavlja kontinuirano izdvajanje sredstava od strane Općine Velika Kladuša za razvoj poljoprivrede na području općine Velika Kladuša.

II KORISNICI PODRŠKE

Korisnici podrške su:

1. *Poljoprivrednici sa područja općine Velika Kladuša koji na svom ili zakupljenom zemljištu na području općine Velika Kladuša ostvaruju vlastitu poljoprivrednu proizvodnju i na taj način potiču razvoj ruralnih područja razvijanjem porodičnih gazdinstava. Pravo na poticaje ostvaruju poljoprivrednici, fizičke osobe, registrirani poljoprivredni obrti, poljoprivredna gazdinstva, te poljoprivredne zadruge i d.o.o registrirana za obavljanje poljoprivredne djelatnosti.*
2. *Poljoprivredni proizvođači koji ispunjavaju uvjete navedene u ovom Programu, Službi za poduzetništvo, lokalni razvoj i implementaciju projekata dužni su dostaviti zahtjev za podršku kompletiran sa dokumentacijom propisanom u ovom Programu.*
3. *Pravo na sredstva podrške ne mogu ostvariti pravna lica kojima je osnivač Općina Velika Kladuša.*

S obzirom na predviđena sredstva u Budžetu Općine Velika Kladuša za 2026. godinu, mjere podrške u poljoprivredi iz Budžeta Općine Velika Kladuša u 2026. godini bit će usmjerena na slijedeće:

Mjera podsticaja	***Iznos sredstava u KM***
MJERA 1: Nabavka opreme za razvoj poljoprivredne proizvodnje	*Pravna lica 90.000 KM* *Fizička lica: 90.000 KM*
MJERA 2: Sufinansiranje doprinosa za vlasnike obrta – poljoprivredne djelatnosti	*Pravna lica – obrti 75.000 KM*
MJERA 3: Nabavka plastenika za nove poljoprivredne proizvođače	*90.000 KM*
MJERA 4: Start-up podrška mladim poljoprivrednicima	*30.000 KM*
MJERA 5: Sufinansiranje uzgoja zaprežnih konja	*15.000 KM*

MJERA 6: Sufinansiranje nabavke muznih goveda za socijalno ugroženo stanovništvo	*110.000,00 KM*

UKUPNO: 500.000,00 KM

Ukoliko se sredstva iz jednog sektora poljoprivredne proizvodnje ne utroše mogu se prebacivati u drugi sektor u skladu sa opravdanošću zahtjeva drugog sektora i to nakon isteka rokova predviđenih za podnošenje zahtjeva za određenu poljoprivrednu proizvodnju.

Pravo na novčanu podršku poljoprivredni proizvođači mogu ostvariti najviše za jednu mjeru podrške (Mjera 1, Mjera 3, Mjera 4 ili Mjera 5).

Pravo na Mjeru 2 ostvaruju svi vlasnici poljoprivredne djelatnosti – obrta, bez obzira na ostvarivanje prava na ostale mjere podrške. Pravo na Mjeru 6. mogu ostvariti poljoprivredni proizvođači koji ostvare pravo na Mjeru 1., 3. i 5.

III POSEBNI KRITERIJI PO VRSTAMA PROIZVODNJE SA POTREBNOM DOKUMENTACIJOM

1. Nabavka opreme za razvoj poljoprivredne proizvodnje

Iznos predviđene podrške:
Pravna lica 90.000 KM
Fizička lica: 90.000 KM

Pravo na ovu vrstu podrške imaju poljoprivredni proizvođači sa područja općine Velika Kladuša.

Opći uslovi (za sve podnosioce):
Podnosilac zahtjeva mora:
- *imati prebivalište/sjedište na području općine Velika Kladuša,*
- *biti upisan u Registar poljoprivrednih gazdinstava,*
- *imati aktivnu poljoprivrednu proizvodnju,*
- *imati ažurirane podatke u Registru poljoprivrednih gazdinstava za 2026. godinu najkasnije do 31.marta 2026. godine i*
- *imati izmirene obaveze prema Općini Velika Kladuša.*

Posebni uslovi – pravna lica
- *da je obrt registriran za obavljanje poljoprivredne djelatnosti,*
- *da d.o.o ili zadruga ima obavještenje o početku rada poljoprivredne djelatnosti,*
- *oprema koja se nabavlja mora biti u funkciji ažurirane poljoprivredne proizvodnje u 2026. godini,*
- *da poljoprivredni proizvođač na svom gazdinstvu ima najmanje jednu od proizvodnji: 10 muznih krava u sistemu otkupa mlijeka, 5 grla tovnih junadi, 5 visokosteonih junica, 100 ovaca, 25 koza, 100 pčelinjih društava, 400 m^2 plastenika ili staklenika, 5 dunuma pod jagodičastim voćem ili*
- *jezgrasto voće), kod animalne proizvodnje koja ne uključuje pčele uvjet je da poljoprivredni proizvođač ima najmanje 2 ha poljoprivrednog zemljišta upisanog u RPG.*

Posebni uslovi – fizička lica
- *oprema koja se nabavlja mora biti u funkciji ažurirane poljoprivredne proizvodnje u 2026. godini,*
- *da poljoprivredni proizvođač na svom gazdinstvu ima najmanje jednu od proizvodnji: 3 muzne krave u sistemu otkupa mlijeka, 3 grla tovnih junadi, 3 visokosteone junice, 50 ovaca, 25 koza, 30 pčelinjih društava, 200 m^2 plastenika ili staklenika, 2 dunuma pod jagodičastim voćem ili zasadom krastavca, 3 dunuma intenzivnih zasada visokostablašica (jabučasto, koštičavo i jezgrasto voće), kod animalne proizvodnje koja ne uključuje pčele uvjet je da poljoprivredni proizvođač ima najmanje 1 ha poljoprivrednog zemljišta upisanog u RPG.*

Aplikantu fizičkom licu se može odobriti maksimalni iznos sredstava za predmetnu mjeru podrške u iznosu do 2.000,00 KM, dok pravnom licu se može odobriti maksimalni iznos sredstava za predmetnu mjeru podrške u iznosu do 6.000,00 KM.

Prihvatljivi troškovi sufinansiranja – PRAVNA LICA

Pravna lica (obrti, d.o.o. i zadruge) mogu ostvariti pravo na sufinansiranje za:

- *nabavku nove poljoprivredne mehanizacije i priključaka (plugovi, freze, sijačice, prskalice, kosilice, balirke i sl.),*
- *nabavku specijalizirane opreme za stočarsku proizvodnju (muzni sistemi, laktofrizi, sistemi za ishranu i napajanje),*
- *nabavku opreme za pčelarstvo (košnice, vrcaljke, linije za preradu i pakovanje meda),*
- *nabavku opreme za biljnu, povrtlarsku i voćarsku proizvodnju (plastenici i staklenici, sistemi za navodnjavanje, protugradne mreže, sistemi za zaštitu usjeva),*
- *nabavku opreme za primarnu preradu i skladištenje poljoprivrednih proizvoda (hladnjače, rashladni uređaji, sušare, oprema za sortiranje, kalibraciju i pakovanje),*
- *nabavku digitalne i automatizirane opreme za unapređenje poljoprivredne proizvodnje (softveri, senzori, mjerne stanice, automatski sistemi upravljanja).*

1. ***Prihvatljivi troškovi sufinansiranja – FIZIČKA LICA***

Fizička lica mogu ostvariti pravo na sufinansiranje za:

- *nabavku nove poljoprivredne opreme i manjih priključaka (freze, prskalice, kosilice, atomizeri, motorne pile i sl.),*
- *nabavku opreme za stočarsku proizvodnju manjeg obima (mobilne muzilice, oprema za ishranu i napajanje stoke, električne ograde),*
- *nabavku pčelarske opreme (košnice, vrcaljke, topionici voska, oprema za skladištenje meda),*
- *nabavku plastenika i opreme za povrtlarsku proizvodnju (folije, konstrukcije, sistemi za navodnjavanje),*
- *nabavku opreme za voćarsku proizvodnju (oprema za rezidbu, mreže za zaštitu, sistemi za navodnjavanje),*
- *nabavku opreme za skladištenje i čuvanje poljoprivrednih proizvoda namijenjene vlastitoj proizvodnji (manji rashladni uređaji, komore).*

Prihvatljivim troškovima nabavke opreme smatraju se troškovi koji su iskazani na predračunu. U slučaju da predračun obuhvata više priključaka namijenjenih za istu poljoprivrednu mašinu, troškovi nabavke takvih priključaka smatraju se prihvatljivim troškovima

Uz zahtjev se prilažu slijedeći dokumenti:

- *zahtjev za ostvarivanje navedenog poticaja;*
- *lista stoke iz RPG-a i lista korištenja zemljišta;*
- *kopija potvrde o provedenim obaveznim mjerama zdravstvene zaštite životinja,*
- *kopija pasoša goveda na ime vlasnika, obrta ili pravnog lica,*
- *predračun za nabavku priključka aparata i druge opreme,*
- *izjava o vlastitom učešću,*
- *izjava o korištenju poticajnih sredstava,*
- *rješenje o osnivanju obrta ili obavijest o početku rada poljoprivredne djelatnosti za d.o.o i zadruge,*
- *lista zaposlenih za pravna lica, i*
- *transakcijski račun banke*

Da je izvršeno ažuriranje podataka u RPG do 31. marta 2026. godine službeno provjerava nadležni Organ.
U postupku dodjele sredstava prihvatljivi su predračuni i računi izdati u 2026. godini za kupovinu opreme.

KRITERIJI BODOVANJA – PRAVNA LICA
Maksimalan broj bodova: 100

R.br.	***Kriterij***	***Opis***	***Bodovi***
1.	*Vrsta proizvodnje*	*Strateška proizvodnja (mlijeko, tov, voće, povrće, pčelarstvo)*	*20*
2.	*Obim proizvodnje*	*Veći obim od minimalno propisanog*	*15*
3.	*Novoosnovani subjekt*	*Obrt / d.o.o. / zadruga do 2. godine*	*15*
4.	*Broj zaposlenih*	*1–2 zaposlena (5), 3 i više (10)*	*do 15*
5.	*Ulaganje u modernizaciju*	*Oprema doprinosi tehnološkom unapređenju*	*10*

R.br.	Kriterij	Opis	Bodovi
6.	Dosadašnje korištenje poticaja	Nije koristio općinske poticaje u prethodnojgodini	10
7.	Vlastito učešće	Vlastito učešće ≥ 30%	15

Ukupno: 100 bodova

2. KRITERIJI BODOVANJA – FIZIČKA LICA

Maksimalan broj bodova: 100

R.br.	Kriterij	Opis	Bodovi
1.	Mladi poljoprivrednik	Nosilac gazdinstva do 35. godina	25
2.	Žena nosilac gazdinstva	Nosilac je žena	10
3.	Vrsta proizvodnje	Strateška proizvodnja (mlijeko, tov, voće, povrće, pčelarstvo)	20
4.	Obim proizvodnje	Veći obim od minimalno propisanog	15
5.	Novoosnovano gazdinstvo	Registrovano do 2. godine	10
6.	Dosadašnje korištenje poticaja	Nije koristio općinske poticaje u prethodnoj godini	10
7.	Vlastito učešće	Vlastito učešće ≥ 30%	10

Poljoprivredni proizvođač može ostvariti pravo na novčanu podršku samo za jednu poljoprivrednu mašinu. Ukoliko se radi o priključcima za poljoprivrednu mašinu, predračun može sadržavati više priključaka koji se kače na istu mašinu. Poljoprivredni proizvođač ne može ostvariti sredstva podrške za kupovinu iste mašine na više nivoa (Općina, Kanton, Federacija).

Kupovina poljoprivrednih mašina i opreme mora biti vezana isključivo za djelatnost s kojom se poljoprivredni proizvođač bavi.

Sufinansirana oprema mora biti u posjedu poljoprivrednog proizvođača najmanje 3. godine.

2. Sufinansiranje doprinosa za vlasnike poljoprivrednih djelatno

Iznos predviđene podrške: 75.000,00 KM

Poticajna sredstva su bespovratna i namjenjena su za sufinansiranje troškova obaveza doprinosa (PIO, zdravstveno osiguranje i osiguranje od nezaposlenosti) za vlasnike obrta u poljoprivredi za 2026. godinu. Pravo na poticajna sredstva za sufinansiranje troškova doprinosa za vlasnike poljoprivrednih djelatnosti nemaju korisnici poticaja za samozapošljavanje. Pravo na poticajna sredstva imaju samo poljoprivredne djelatnosti koje su registrirane najkasnije do 31.12.2025. godine.

Uvjeti za odabir kandidata su slijedeći:

- *da vlasnik poljoprivredne djelatnosti posjeduje rješenje nadležnog organa o odobrenju za obavljanje poljoprivredne djelatnosti,*
- *da se poljoprivredna djelatnost obavlja na području općine Velika Kladuša,*
- *da je poljoprivredna djelatnost upisana u Registar poljoprivrednih gazdinstava,*
- *da su vlasnici poljoprivredne djelatnosti ažurirali podatke za poljoprivrednu proizvodnju u 2026. godini najkasnije do 31.03.2026. godine,*
- *da se poljoprivredna djelatnost obavlja u osnovnom zanimanju,*
- *da se poljoprivredna djelatnost u poljoprivrednoj proizvodnji ima jednu od slijedećih poljoprivrednih proizvodnji, odnosno najmanje:*
    - *5 grla tovnih junadi,*
    - *5 muznih krava,*
    - *50 ovaca,*
    - *25 koza,*
    - *30 pčelinjih društava,*

- *200 m^2 plastenika ili staklenika,*
- *3 dunuma pod jagodičastim voćem,*
- *3 dunuma intenzivnih zasada visokostablašica (jabučasto, koštičavo i jezgrasto voće).*

- *da vlasnici poljoprivrednih djelatnosti nisu korisnici poticajnih sredstava za samozapošljavanje*
- *da su vlasnici poljoprivrednih djelatnosti opravdali dodjeljena sredstva od strane Općine Velika Kladuša za finansiranje doprinosa u 2025. godini.*

Uz zahtjev aplikant prilaže:

1. *Kopiju rješenja o osnivanju poljoprivredne djelatnosti - obrta u osnovnom zanimanju,*
2. *Izjavu da vlasnici poljoprivrednih djelatnosti-obrta nisu korisnici poticajnih sredstava za samozapošljavanje u 2026. godini koja se odnose na uplatu doprinosa,*
3. *ID broj za poljoprivrednu djelatnost-obrt,*
4. *Obrazci Porezne uprave F BIH (2002) o izvršenoj uplati doprinosa za vlasnike poljoprivrednih djelatnosti zaključno sa 31.03.2026. godine,*
5. *Dokaz da poljoprivredna djelatnost ima bar jednu od slijedećih proizvodnji (minimalno 5 muznih krava, minimalno 5 grla tovnih junadi, minimalno 50 ovaca, minimalno 25 koza, minimalno 30 pčelinjih društava, minimalno 200 m^2 plastenika ili staklenika, minimalno 3 dunuma pod jagodičastim voćem, minimalno 3 dunuma intenzivnih zasada visokostablašica (jabučasto, koštičavo i jezgrasto voće),*
6. *Dokaz o otvorenom aktivnom računu u banci za obrt.*

MJERA 3: Nabavka plastenika za nove poljoprivredne proizvođače

Iznos predviđene podrške: 90.000,00 KM

Pravo na poticaje imaju poljoprivredni proizvođači fizička lica koji već imaju zasnovanu poljoprivrednu proizvodnju koja se ne odnosi na plasteničku, lica koja imaju poljoprivrednu proizvodnju u plastenicima do 100 m^2 i fizička lica koja imaju namjeru da se bave poljoprivrednom proizvodnjom u plastenicima uz uvjet da se registriraju u RPG prije podnošenja zahtjeva za ostvarivanje prava na sufinansiranje troškova nabavke plastenika.

Poticati će se nabavka plastenika u površini do 200 m^2. Maksimalan iznos podrške iznosi 70% od dostavljenog predračuna za kupovinu plastenika sa sistemom za navodnjavanje.

KRITERIJI BODOVANJA

A) Socijalno-ekonomski kriteriji

Kriterij	*Opis*	*Bodovi*
Broj članova domaćinstva	*1–2 člana (5), 3–4 člana (10), 5 i više (20)*	*do 20*
Imovinski cenzus	*Domaćinstvo nema dodatne prihode osim poljoprivrede*	*20*
	Dodatni prihod do visine prosječne plate obavljene u mjesecu u kojem je raspisan javni poziv	*10*
	Dodatni prihod iznad prosječne plate obavljene u mjesecu u kojem je raspisan javni poziv	*0*

Maksimalno (A): 50 bodova

B) Status podnosioca zahtjeva

Kriterij	*Opis*	*Bodovi*
	Registrovan u RPG do 2. godine	*10*
Mladi poljoprivrednik	*Nosilac gazdinstva starosti do 35 godina*	*15*
Žena nosilac gazdinstva	*Nosilac gazdinstva je žena*	*10*

Maksimalno (B): 35 bodova

C) Proizvodni kriteriji

Kriterij	*Opis*	*Bodovi*
Veličina planiranog plastenika	*do 100 m² (5), 100–200 m² (10)*	*do 15*

Maksimalno (C): 15 bodova

UKUPNO: 100 BODOVA

U slučaju istog broja bodova, prednost imaju:

1. *domaćinstva sa većim brojem članova i*
2. *domaćinstva sa nižim prihodima.*

Uz zahtjev se prilažu slijedeći dokumenti:

- *zahtjev za ostvarivanje navedenog poticaja,*
- *uvjerenje o zajedničkom domaćinstvu,*
- *dokaz o prihodima za sve punoljetne članove domaćinstva (ukoliko su nezaposleni – uvjerenje sa biroa rada),*
- *predračun za nabavku plastenika i*
- *transakcijski račun banke.*

4. Start-up podrška mladim poljoprivrednicima

Iznos predviđene podrške: 30.000,00 KM

Cilj ove mjere je podsticanje mladih osoba na osnivanje obrta koji se odnose na poljoprivredne djelatnosti kroz sufinansiranje nabavke osnovne opreme za pokretanje poljoprivredne proizvodnje.

Pravo na ovu mjeru podrške imaju mladi poljoprivrednici koji ispunjavaju sljedeće uslove:

- *imaju prebivalište na području općine Velika Kladuša,*
- *imaju do 35. godina starosti u trenutku podnošenja zahtjeva,*
- *imaju registrovan poljoprivredni obrt u periodu od 01.01.2025. godine do dana objave javnog poziva ili su u postupku osnivanja obrta u trenutku podnošenja zahtjeva,*
- *obrt se registrira za obavljanje poljoprivredne djelatnosti,*
- *imaju izmirene obaveze prema Općini Velika Kladuša.*

Sredstva su namijenjena za:

- *nabavku nove poljoprivredne opreme i alata,*
- *nabavku manje poljoprivredne mehanizacije i priključaka,*
- *opremu za stočarsku, biljnu, voćarsku i pčelarsku proizvodnju,*
- *plastenike, sisteme za navodnjavanje i zaštitu biljne proizvodnje,*
- *nabavku stoke i rasadnog materijala.*

Kupovina polovne opreme nije prihvatljiva.

3. KRITERIJI BODOVANJA

Maksimalan broj bodova: 100

R.br.	*Kriterij*	*Opis*	*Bodovi*
1.	*Starost kandidata*	*do 25 god. (25), 26–30 (20), 31–35 (15)*	*do 25*
2.	*Vrsta proizvodnje*	*Strateška proizvodnja (mlijeko, tov, voće, povrće, pčelarstvo)*	*20*
3.	*Poslovna ideja*	*Jasno obrazložena i održiva*	*15*
4.	*Vlastito učešće*	*do 20% vlastitih sredstava*	*10*
5.	*Vlastito učešće*	*≥ 20% vlastitih sredstava*	*20*
6.	*Ostvarivanje egzistencije*	*Poljoprivreda glavni izvor prihoda u domaćinstvu*	*20*

Ukupno: 100 bodova

Za predmetnu mjeru podrške može se odobriti maksimalni iznos sredstava do 5.000,00 KM po aplikantu.

Način odabira korisnika

Komisija vrši bodovanje i sačinjava rang-listu. Sredstva se dodjeljuju korisnicima s najvećim brojem bodova do utroška sredstava. U slučaju istog broja bodova, prednost imaju:

1.mlađi kandidati,
2.veće vlastito učešće.

Za ostvarivanje navedenog poticaja neophodna je sljedeća dokumentacija:

- *Zahtjev za ostvarivanje navedenog poticaja;*
- *Poslovna ideja,*
- *Dokaz da je poljoprivreda glavni izvor egzistencije za domaćinstvo,*
- *Izjava o vlastitom učešću,*
- *Predračun za nabavku opreme, mehanizacije, stoke i rasadnog materijala i*
- *Transakcijski račun banke.*

5.Sufinansiranje uzgoja zapregnih konja

Iznos predviđene podrške: 15.000,00 KM

Cilj ove mjere je podsticanje očuvanja i razvoja tradicionalnog uzgoja zaprežnih konja na području općine Velika Kladuša, povećanje konkurentnosti domaćih gazdinstava koja koriste konje za poljoprivredne i turističke svrhe i očuvanje autohtonih i kvalitetnih pasmina konja.

Pravo na podršku imaju poljoprivredni proizvođači koji imaju:

- *prebivalište na području općine Velika Kladuša,*
- *najmanje jednog registriranog zaprežnog konja u RPG,*
- *ažurirane podatke u Registru poljoprivrednih gazdinstava najkasnije do 31. marta 2026. godine i*
- *izmirene obaveze prema Općini Velika Kladuša.*

Sredstva će se rasporediti ravnomjerno u odnosu na broj prijavljenih zaprežnih konja za koje se utvrdi za ispunjavaju uvjete javnog poziva.

Za ostvarivanje navedenog poticaja neophodna je sljedeća dokumentacija:

- *Zahtjev za ostvarivanje navedenog poticaja;*
- *Dokaz o provedenim mjerama zdravstvene zaštite za konja i*
- *Transakcijski račun banke.*

6.Sufinansiranje nabavke muznih goveda za socijalno ugroženo stanovništvo

Iznos predviđene podrške: 110.000,00 KM

Pravo na poticaje imaju socijalno ugrožena domaćinstva koja nemaju u svom posjedu muzna grla ili imaju maksimalno do dva muzna grla, a koja ispunjavaju uslove za držanje stoke i imaju interes za bavljenje stočarskom proizvodnjom.

Korisnici sredstava su socijalno ugrožena fizička lica koja su spremna da pokrenu ili unaprijede vlastitu poljoprivrednu proizvodnju, uz obavezu registracije u Registru poljoprivrednih gazdinstava (RPG) prije podnošenja zahtjeva za ostvarivanje prava na sufinansiranje.

Poticat će se nabavka muznih goveda (krava) odgovarajuće zdravstvene i proizvodne kvalitete.

Maksimalan iznos podrške iznosi 90% od ukupne vrijednosti nabavke muznog goveda, na osnovu provedenog postupka javne nabavke od strane Općine Velika Kladuša. Općina Velika Kladuša će sufinansirati iznos ugovorene cijene muznog goveda 90%, a korisnik 10%.

KRITERIJI BODOVANJA

A) Socijalno-ekonomski kriteriji

Kriterij	***Opis***	***Bodovi***
Broj članova domaćinstva	*1–2 člana (5), 3–4 člana (10), 5 i više (20)*	*do 20*
Imovinski cenzus	*Domaćinstvo nema dodatne prihode osim poljoprivrede*	*30*
	Dodatni prihod do visine prosječne plate obavljene u mjesecu u kojem je raspisan javni poziv	*10*
	Dodatni prihod iznad prosječne plate obavljene u mjesecu u kojem je raspisan javni poziv	*0*

Maksimalno (A): 60 bodova

B) Status podnosioca zahtjeva

Kriterij	***Opis***	***Bodovi***
Mladi poljoprivrednik	*Nosilac gazdinstva starostido 35 godina*	*15*
Žena nosilac gazdinstva	*Nosilac gazdinstva je žena*	*10*

Maksimalno (B): 25 bodova

C) Proizvodni kriteriji

Kriterij	***Opis***	***Bodovi***
Broj goveda	*Aplikant ne posjeduje muzna goveda*	*25*
	Aplikant ima jedno muzno govedo	*15*
	Aplikant ima dva muzna goveda	*10*

Maksimalno (C): 15 bodova

UKUPNO: 100 BODOVA

U slučaju istog broja bodova, prednost imaju:

3. *domaćinstva sa većim brojem članova i*
4. *domaćinstva sa nižim prihodima.*

Uz zahtjev se prilažu slijedeći dokumenti:

- *zahtjev za ostvarivanje navedenog poticaja,*
- *uvjerenje o zajedničkom domaćinstvu,*
- *dokaz o prihodima za sve punoljetne članove domaćinstva (ukoliko su nezaposleni – uvjerenje sa biroa rada)*

IV PROVEDBA POSTUPKA SA NAČINOM ISPLATE

Nakon usvajanja Programa od strane Općinskog vijeća Općine Velika Kladuša, Općinski načelnik, putem Službe za poduzetništvo, lokalni razvoj i implementaciju projekata, raspisat će javne pozive za dostavu prijava po utvrđenim mjerama.

Javni poziv sadrži sljedeće informacije:

- *predmet, namjenu i iznos raspoloživih sredstava poticaja,*
- *potrebne uslove za učešće,*
- *način podnošenja prijave,*
- *potrebnu dokumentaciju,*
- *kriterije za ocjenjivanje,*
- *rok do kada je javni poziv otvoren,*
- *druge podatke od značaja za javni poziv.*

Podnošenje zahtjeva počinje objavom Javnog poziva, o čemu će poljoprivrednici biti obaviješteni putem: oglasne ploče Općine Velika Kladuša, JP RTV Velika Kladuša, web stranice Općine te drugih relevantnih medija na području općine. Rok za podnošenje zahtjeva iznosi 15 dana od dana objave Javnog poziva. Zahtjevi se podnose Službi za poduzetništvo, lokalni razvoj i implementaciju projekata Općine Velika Kladuša.

Utvrđivanje ispunjenosti kriterija u svakom pojedinačnom slučaju vrši Komisija imenovana od strane Općinskog načelnika. Komisija će, na osnovu uvida u dokumentaciju i terenskog uviđaja, sačiniti Zapisnik o utvrđenom činjeničnom stanju. Krajnji rok za utvrđivanje činjeničnog stanja po svakoj kategoriji korisnika je najduže 15 dana nakon sačinjavanja preliminarne liste korisnika.

Nakon obrade pristiglih zahtjeva i sačinjenih spiskova potencijalnih korisnika, imenovana komisija će sačiniti:

1. *Rang-listu korisnika koji ispunjavaju sve kriterije i ostvaruju pravo na poticaj,*
2. *Listu podnositelja zahtjeva koji nisu ostvarili pravo na poticaj zbog manjeg broja bodova, nedostatka sredstava ili neispunjavanja uslova.*

Prijedlog se dostavlja Općinskom načelniku, koji donosi Odluku o isplati poticaja uz prethodno potpisivanje ugovora sa odabranim korisnicima.

Obje liste će biti javno objavljene putem: oglasne ploče Općine Velika Kladuša, JP RTV Velika Kladuša, web stranice Općine i drugih medija na području općine, uz obaveznu mogućnost podnošenja eventualnih prigovora u roku koji će biti definisan Javnim pozivom.

Objava rang-liste i liste neodobrenih zahtjeva služit će radi transparentnosti, kontrole i prava podnositelja da se informišu o rezultatima Javnog poziva.

U slučajevima kada Zapisnikom bude utvrđeno da podnositelj zahtjeva nije ispunio jedan ili više kriterija, zahtjev se neće odobriti, vrši se njegovo arhiviranje, a podnositelj će biti usmeno obaviješten o razlozima neodobravanja poticaja. Podnositelji zahtjeva koji u procesu realizacije Programa pokušaju prevariti Komisiju pružanjem netačnih podataka biće isključeni iz Programa poticaja naredne dvije godine.

Ukoliko nakon obrade pristiglih zahtjeva i sačinjenih spiskova potencijalnih korisnika sredstava ostane neiskorišten dio sredstava predviđenog ovim Programom i Grantom za razvoj poljoprivrede iz Budžeta Općine Velika Kladuša za 2026. godinu, ista će se prerasporediti u skladu sa izmjenama i dopunama ovog Programa.

Za realizaciju Programa zadužuju se:

- *Služba za poduzetništvo, lokalni razvoj i implementaciju projekata,*
- *Služba za finansije, računovodstvo i javne nabavke*

OPĆINA VELIKA KLADUŠA
OPĆINSKO VIJEĆE

PREDSJEDAVAJUĆI
OPĆINSKOG VIJEĆA
Asim Veladžić,s.r.

Broj: 01-04-193/26
Velika Kladuša, 23.04.2026. godine

Na osnovu članova 10., 13., 37., 38., 40. i 123. Zakona o poljoprivrednom zemljištu Federacije Bosne i Hercegovine (Službene novine Federacije Bosne i Hercgovine, broj 52/09) i 34. Statuta Općine Velika Kladuša („Službeni glasnik Općine Velika Kladuša”, br. 12/11), Općinsko vijeće Općine Velika Kladuša uz saglasnost Kantonalnog ministarstva poljoprivrede, vodoprivrede i šumarstva Unsko-sanskog kantona broj 08/2-20-4667-2/26 od 31.03.2026. godine, na XIX redovnoj sjednici održanoj dana 23.04.2026. godine, donijelo je:

PROGRAM
gospodarenja poljoprivrednog zemljišta na području općine Velika Kladuša

I OPĆE ODREDBE

Poljoprivredno zemljište dobro je od općeg interesa za Federaciju Bosne i Hercegovine i Bosnu i Hercegovinu i uživa njenu posebnu zaštitu. Poljoprivrednim zemljištem (prema Zakonu o poljoprivrednom zemljištu, (“Službene novine FBiH", broj: 52/09), smatraju se oranice (njive), vrtovi, livade, pašnjaci, voćnjaci, vinogradi, ribnjaci, trstici, močvare, kao i drugo zemljište koje bi se prema svojim prirodnim i ekonomskim osobinama najbolje moglo koristiti za poljoprivrednu proizvodnju.

Poslovi upravljanja, zaštite, uređenja i racionalnog korištenja poljoprivrednog zemljišta su poslovi od općeg interesa za BiH, FBiH, kantone i gradske-općinske organe uprave nadležne za poslove poljoprivrede.

Interesi očuvanja i zaštite poljoprivrednog zemljišta moraju se uzeti u obzir pri utvrđivanju strateških opredjeljenja, dokumenata prostornog uređenja, razvojnih programa, akcionih planova, donošenja propisa i poduzimanje mjera od nadležnih organa.

U skladu sa članom 38. Zakona o poljoprivrednom zemljištu („Službene novine Federacije Bosne i Hercegovine „ broj: 52/09), korištenje poljoprivrednog zemljišta u vlasništvu države obavlja se u skladu sa Strategijom i Programom gospodarenja. Strategiju donosi Vlada Federacije Bosne i Hercegovine, na prijedlog Federalnog ministarstva. Općina donosi Program gospodarenja za zemljišta u vlasništvu države za svoje područje uz saglasnost kantonalnog ministarstva.

II. UVOD

Zemljište Općine Velika Kladuša predstavlja jedan od najvažnijih činilaca u razvoju Općine. Od ukupne površine zemljišta koja iznosi 331,55 km^2 najveći procenat zemljišta koristi poljoprivreda u ukupnoj površini 21841 ha ili 65,87 % od ukupne teritorije Općine. Zemljišta Općine Velika Kladuša bogata su prirodnim ljepotama i značajnim resursima.
Evidencija zemljišta u katastarskom operatu sređena je na prihvatljiv način u 28 katastrskih općina sa upisom posjeda. Struktura vlasništva zemljišta čini privatno i državno vlasništvo.
Korištenje poljoprivrednog zemljišta za proizvodnju poljoprivrednih proizvoda na području općine Velika Kladuša za stanovništvo naše Općine jedan je od izvora egzistencije i ostanka na ovom području. Ovim Programom u skladu sa Zakonom o poljoprivrednom zemljištu (Službene novine Federacije Bosne i Hercegovine, broj 52/09), predviđa se povećanje iskorištenosti poljoprivrednog zemljišta bez obzira u čijem je vlasništvu, državnom ili privatnom, u cilju usklađivanja interesa svih subjekata u korištenju poljoprivrednog zemljišta i očuvanja njegove namjene.
Predmet ovoga Programa je zemljište državne svojine koje se nalazi na području općine Velika Kladuša.
Raspolaganje poljoprivrednim zemljištem zasniva se na slijedećim podacima:

- *Ukupna površina poljoprivrednog zemljišta u vlasništvu države na području općine Velika Kladuša;*
- *Prirodne osobine poljoprivrednog prostora općine Velika Kladuša;*
- *Agrozone – zone proizvodne sposobnosti;*
- *Podaci o zemljištu u vlasništvu države;*
- *Podaci o dosadašnjem načinu korištenja zemljišta u vlasništvu države;*
- *Raspolaganje zemljištem u vlasništvu države;*
- *Načini i kriteriji za dodjelu zemljišta u zakup;*
- *Postupak dodjele u zakup poljoprivrednog zemljišta;*
- *Vrste poljskih šteta i mjere sprečavanja;*
- *Hodogram donošenja i realizacije;*
- *Ovlašćenja za realizaciju programa;*
- *Osnov za donošenje programa.*

Tabela 1. Pregled površina i struktura po katastarskim klasama (privatno i državno)

KATASTARSKA KULTURA	*KATASTARSKA KLASA*								*Ukupno (ha)*
	I	*II*	*III*	*IV*	*V*	*VI*	*VII*	*VIII*	
Oranica i vrt	*11,66*	*106,94*	*469,89*	*1627,44*	*4930,35*	*6138,27*	*2413,91*	*357,91*	*16056,37*
Voćnjak	*18,21*	*85,33*	*98,46*	*34,42*	*2,4*	*0*	*0*	*0*	*238,82*
Vinograd	*0*	*0*	*0*	*0*	*0*	*0*	*0*	*0*	*0*
Livada	*353,17*	*842,03*	*793,49*	*370,62*	*253,83*	*151,42*	*42,71*	*0*	*2807,27*

Ukupno obradivo	*383,04*	*1034,3*	*1361,84*	*2032,48*	*5186,58*	*6289,69*	*2456,62*	***357,91***	***19102,46***
Pašnjak	*34,44*	*141,21*	*1697,33*	*746,42*	*119,26*	*0*	*0*	*0*	*2738,66*
Bare									
Ribnjak									
Neobradivo zemljište ukupno									*2738,66*
Poljoprivredno zemljište ukupno	*417,48*	*1175,51*	*3059,17*	*2778,9*	*5305,84*	*6289,69*	*2456,62*	*357,91*	***21841,12***

Izvor podataka: *Izračun Službe za poljoprivredu na osnovu podataka iz katastra, podataka o pretvorbama poljoprivrednog zemljišta.*

III. POLJOPRIVREDNO ZEMLJIŠTE U VLASNIŠTVU DRŽAVE

III.1. Ukupne površine

Prema podacima katastra nekretnina na području općine Velika Kladuša u vlasništvu Općine Velika Kladuša i državnom vlasništvu države imamo: ***357,01 ha poljoprivrednog zemljišta****, od čega*

- *147 ha obradivog zemljišta*
- *207,21 ha pašnjaka*
- *2,8 ha neplodnog zemljišta.*

Tabela 2. Poljoprivredno zemljište – struktura po KO i katastarskim kulturama (ha)

Redni broj	***Katstarska općina***	***Broj***		***Kultura (U hektarima)***					
		Posjed. listova	***Parcela***	***Njiva***	***Voćnjak***	***Livada***	***Pašnjak***	***Neplodno***	*Ukupno (ha)*
1.	*Bosanska Bojna*	*1*	*79*	*23,04*	*0*	*15,00*	*45,12*	*0,0006*	*83,16*
2.	*Crvarevac*	*1*	*1*	*0*	*0*	*0*	*0,64*	*0*	*0,64*
3.	*Čaglica*	*3*	*5*	*0,019*	*0*	*0,009*	*0,45*	*0*	*0,47*
4.	*Elezovići*	*1*	*22*	*0,53*	*0*	*0*	*4,31*	*0,0009*	*4,84*
5.	*Glinica*	*2*	*73*	*16,94*	*0,20*	*20,03*	*56,19*	*0,33*	*93,69*
6.	*Gradina*	*1*	*62*	*15,67*	*0*	*5,12*	*43,34*	*0,052*	*64,18*
7.	*Grahovo*	*4*	*13*	*0*	*0*	*1,27*	*1,73*	*0,30*	*3,3*
8.	*Johovica*	*1*	*2*	*0*	*0*	*0*	*1,07*	*0*	*1,07*
9.	*Kudići*	*1*	*3*	*0*	*0*	*2,02*	*0,92*	*0*	*2,94*
10.	*Mala Kladuša*	*1*	*12*	*0*	*0*	*0*	*5,31*	*0,002*	*5,31*
11.	*Nepeke*	*2*	*72*	*0,405*	*0*	*2,53*	*0,23*	*0*	*3,16*
12.	*Podzvizd*	*2*	*19*	*0,09*	*0*	*1,64*	*0,19*	*1,72*	*3,64*
13.	*Poljana*	*2*	*8*	*1,02*	*0*	*0,09*	*5,63*	*0*	*6,74*
14.	*Ponikve*	*1*	*18*	*2,75*	*0*	*0,92*	*2,97*	*0*	*6,64*

15.	*Rajnovac*	*1*	*11*	*5,57*	*0*	*0,19*	*9,69*	*0*	*15,45*
16.	*Slapnica*	*1*	*9*	*0,04*	*0*	*0,33*	*1,16*	*0,20*	*1,73*
17.	*Stabandža*	*2*	*16*	*3,11*	*0*	*2,39*	*7,47*	*0,06*	*13,03*
18.	*Šestanovac*	*1*	*2*	*0*	*0*	*0,06*	*0,10*	*0*	*0,16*
19.	*Šiljkovača*	*1*	*1*	*0*	*0*	*0*	*0,19*	*0*	*0,19*
20.	*Šumatac*	*2*	*9*	*0,04*	*0*	*0,31*	*1,47*	*0,0018*	*1,82*
21.	*Todorovo*	*1*	*13*	*1,20*	*0*	*0,96*	*6,90*	*0*	*9,06*
22.	*Todorovska Čelinja*	*1*	*7*	*0*	*0*	*0,07*	*0,60*	*0*	*0,67*
23.	*Todorovska Slapnica*	*2*	*4*	*0,15*	*0*	*0*	*4,15*	*0*	*4,3*
24.	*Trnovi*	*2*	*66*	*0,79*	*0*	*5,77*	*0,95*	*0,02*	*7,53*
25.	*Velika Kladuša*	*2*	*135*	*11,76*	*0*	*4,71*	*0,76*	*0,11*	*17,34*
26.	*Vidovska*	*0*	*0*	*0*	*0*	*0*	*0*	*0*	*0*
27.	*Vrnograč*	*2*	*37*	*0,10*	*0*	*0,18*	*3,19*	*0,0069*	*3,47*
28.	*Zborište*	*1*	*2*	*0*	*0*	*0*	*2,48*	*0*	*2,48*
	UKUPNO (ha) :			***83,22***	***0,20***	***63,58***	***207,21***	***2,8***	***357,01***

Izvor podataka: *Obrada Službe za poduzetništvo, lokalni razvoj i implementaciju projekata na osnovu podataka pribavljenih iz Izvještaja od komisije za utvrđivanje poljoprivrednog zemljišta u državnom vlasništvu na području općine Velika Kladuša*

IV.1. PRIRODNE OSOBINE POLJOPRIVREDNOG PROSTORA OPĆINE VELIKA KLADUŠA

Poljoprivredna proizvodnja se u najvećoj mjeri obavlja na otvorenom prostoru, stoga su prirodne pojave temeljni činioci koji djeluju na poljoprivredni prostor, a posebno reljef, zemljište, klima i vremenske prilike. Navedeni faktori su izraženi na pojedinom prostoru u različitoj mjeri, a međusobno su u interakciji različitog intenziteta. Reljef ima posebnu ulogu u procesima klizanja, odronjavanja i erozije kako zemljišta tako i matičnih supstrata. Prirodne osobine, stanje i proizvodna pogodnost poljoprivrednog zemljišta ima presudnu ulogu u ostvarivanju i uspješnom obavljanju poljoprivredne proizvodnje.

Kategorije zemljišta poljoprivrednih površina

Prema priloženoj bonitetnoj karti na području općine Velika Kladuša izdvojeno je sedam bonitetnih kategorija poljoprivrednog zemljišta i to: II, III, IVa, IVb, V, VI i VII kategorija. Navedene kategorije zauzimaju površinu od 19.757,249 ha 60,83% ukupne površine Općine. Najzastupljenija je V bonitetna kategorija potom IVb, VI, IVa, III, VII i najmanje je zastupljena II kategorija. Na području općine Velika Kladuša nije zastupljena I bonitetna kategorija.

Slika 1: Distribucija zemljišta po bonitetnim kategorijama na području Općine Velika Kladuša

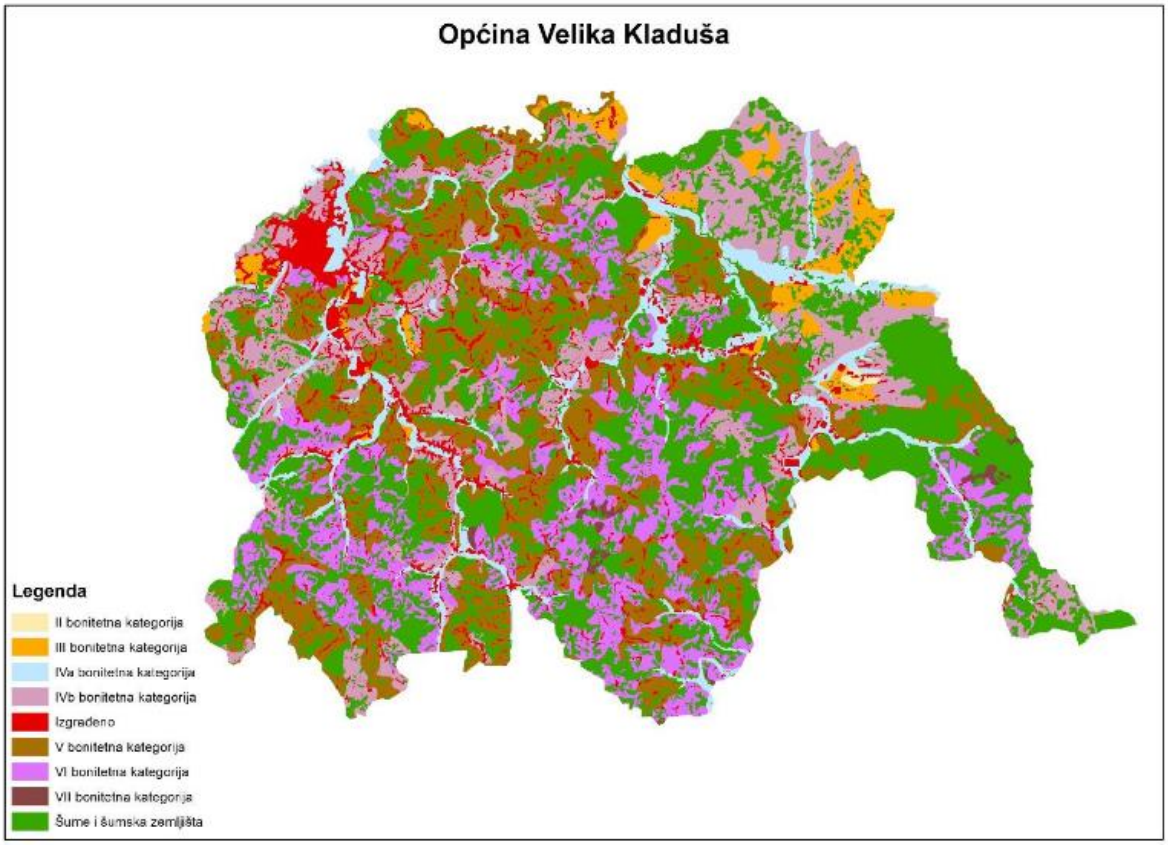

Izvor: *Federalni zavod za agropedologiju*

A Zemljišta prikladna za korištenje u poljoprivredne svrhe

II kategorija poljoprivrednih površina

Ova kategorija zastupljena je na 32,153 ha ili 0,16% od ukupne površine poljoprivrednog zemljišta Općine, i zajedno sa III kategorijom čine najplodnije područje Općine. Tipološki ovo su aluvijalna duboka pjeskovito-ilovasta beskarbonatna tla na šljuncima i pijescima.Teksturno su to lakša zemljišta i ponekad (rijetko) su izložena plavljenju. Koriste se kao oranično područje, u intenzivnoj poljoprivrednoj proizvodnji za povrtlarske i ratarske kulture. Ova kategorija koncentrisana je u istočnom dijelu Općine oko naselja Mudrinići.

III kategorija poljoprivrednih površina

Ova kategorija zahvata površinu od 1.055,534 ha ili 5,34% od ukupne površine poljoprivrednog zemljišta Općine u dolini Une. To su zajedno sa tlima II kategorije najvrijednija tla na području Općine, srednje duboka i duboka, ilovasto-pjeskovitog teksturnog sastava i blago alkalne reakcije. To su tla uglavnom druge i treće riječne terase (stari aluvij) nastala na glincima i pješčarima. Tipološki su označena kao eutrična smeđa tla na glincima i pješčarima, kao i aluvijalna tla beskrbonatna na šljuncima i pijescima. Ova tla (kao i tla II kategorije) napadnuta su industrijskom i urbanom izgradnjom, a ovo zemljište koje još nije zahvaćeno u nepoljoprivredne svrhe, koriste se uglavnom kao oranice za proizvodnju povrtlarskih (u okućnicama) i ratarskih kultura. Primjenom agromelioracionih mjera i navodnjavanja poljoprivedna proizvodnja na ovom području bi se mogla i intenzivirati, ali je primarni zadatak sačuvati je od korištenja u nepoljoprivredne svrhe (kao i zemljište II kategorije). Ova kategorija zahvata istočni dio Općine oko naselja Miškovići, Filipovići, Vajagići, sjeverni dio u blizini rijeke Glinice i zapadni dio oko naselja Dubrave i Grahovići.

IV kategorija poljoprivrednih površina

Ova kategorija je rasprostranjena na cijelom području Općine i zahvata površinu od 7.018,98 ha ili 35,52 % od ukupne površine poljoprivrednog zemljišta od čega je 2.215,082 ha ili 11,21% podkategorija IVa, a 4.803,893 ha ili 24,31% podkategorija IVb.

***Podkategorija IVa** se javlja u cijelom područje Općine u blizini rijeka i potoka Glinica, Kladušnica, Glina, Šumatica, Pećina, Devetak, Bužimica u ravnijem dijelu, odnosno zahvata jako male površine koje nisu zahvaćene izgradnjom. U ovom području su se razvila hidromorfna tla koja su izložena prekomjernom vlaženju okolnih vodotoka. Stagniranje vode u površinskim horizontima i njegova slaba perkolacija u tlu, uslovljena je nepovoljnim topografskim položajem (depresija) i težim teksturnim sastavom. Usljed vrlo čestog stagniranja vode i nepovoljnog vodno-vazdušnog režima ovo područje je stalno pod hidrofilnom vegetacijom. Da bi se ovo područje moglo koristiti u poljoprivredne svrhe potrebno je izvršiti hidro (odvodnja) i agromeliorativne zahvate. Ova podkategorija ima dobre proizvodne sposobnostiove, uz vrlo mala ulaganja prije svega agro i hidromeliorativne mjere, može se prevesti u bolju III ili čak II kategoriju.*

***IVb podkategorija** je znatno više zastupljena od IVa podkategorije i zahvaljujući blago valovitom reljefu gdje je nagib do 120, i povoljnoj nadmorskoj visini i pogodna je za uzgoj ratarskih i voćarskih kultura. Ova podkategorija je rasprostranjena na području cijele Općine a najviše u sjevernom i sjeveroistočnom dijelu u blizini naselja Draškovići, Petrovići, Puzići, Jabučar, Mujaklije. Tu su se razvila eutrična srednje duboka i duboka smeđa tla na šljuncima i pijescima, zatim distrična smeđa tla na pješčarima i glincima i filitima. Uglavnom su to srednje duboka tla blage inklinacije koja se koriste kao oranice i voćnjaci na povoljnijim nadmorskim visinama na južnim i jugozapadnim ekspozicijama, a na većim nadmorskim visinama se koriste uglavnom kao livade. Da bi se intenzivirao uzgoj poljoprivrednih kultura na ovoj podkategoriji potrebno je prije svega zaštititi je od upotrebe u nepoljoprivredne svrhe, a zatim provesti agromeliorativne zahvate.*

B. Zemljišta neprikladna za obradu (ograničena u upotrebi)

***V kategorija poljoprivrednih površina** Ova kategorija zahvata površinu od 6.771,842 ha ili 34,28% od ukupne površine poljoprivrednog zemljišta i ujedno je najzastupljenija kategorija poljoprivrednog zemljištana području Općine. Za razliku od podkategorije IVb ova kategorija ima manju dubinu soluma i veći nagib terena (do 200) pa prema tome i veću potencijalnu erodibilnost tla i klizanje terena. Izdvojena je uglavnom na istim tipovima tala kao i IVb podkategorija što znači da je izdvojena na smeđim eutričnim i distričnim tlima na različitim matičnim supstratima (alevrolitima, pješčarima, glincima, konglomeratima i krečnjacima). Koriste se uglavnom kao livade (prirodne i vještačke) a manje kao oranice i voćnjaci. Iz tog razloga bi na ovom području trebalo intenzivirati stočarsku proizvodnju. Rasprostranjena je na području cijele Općine a najviše u centralnom dijelu oko naselja Todorovska Slapnica, M. Kladuša, Klančine, Sikirica.*

VI kategorija poljoprivrednih površina
VI kategorija poljoprivrednog zemljišta zauzima površinu od 4.752,681 ha ili 24,06% od ukupne površine poljoprivrednog zemljišta. Zastupljena je u južnom dijelu Općine u blizini naselja Varmasko selo, Abdići, Muratov lug te sjeverni dio u okolini naselja Hegića selo, Selište. Glavni ograničavajući faktor ove kategorije je nagib terena (do 300), velika plitkoća tla (svega 20-ak cm) pa prema tome i velika potencijalna erozija tla. Područja ove kategorije uglavnom se koriste kao pašnjaci i prirodne livade, a rijetko kao oranice. Na njoj su zastupljeni kalkomelanosoli, rendzine, rankeri i plitka eutrična i distrična tla na različitim matičnim supstratima (alevrolitima, pješčarima, glincima, konglomeratima i krečnjacima).

VII kategorija poljoprivrednih površina
Ova kategorija zahvata površinu od 126,062 ha ili 0,64% od ukupne površine poljoprivrednog zemljišta i nalazi se uglavnom u zoni šuma na području Općine. Njeno korištenje u poljoprivredi uslovljeno je nizom ograničavajućih faktora od kojih su najznačajniji nagib terena (do 400), plitkoća soluma, stjenovitost i kamenitost terena (do 80%) tako da se uglavnom koristi kao pašnjaci. Na ovoj kategoriji uglavnom su zastupljeni kalkomelanosoli, rendzine, rankeri na raznim matičnim supstratima (pješčari, škriljci, konglomerati, filiti i dr.). Zbog velike potencijalne erodibilnosti područja ove kategorije bi se pošumnjavanjem mogla bolje koristiti, a time i smanjiti mogućnost erozije

tla. Ova kategorija je zastupljena najviše u južnom dijelu Općine oko naselja Čuturići, Rekići, Gakovi.

ZONE PROIZVODNE SPOSOBNOSTI - AGROZONE

Temeljem grupiranja bonitetnih kategorija zemljišta u cjeline na području općine Velike Kladuše izdvojeno je pet zona.

I zona – agrozona I
Sa stanovišta poljoprivredne proizvodnje, zemljište ove zone je najkvalitetnije na području općine Velike Kladuše. Površina I agrozone je 8.106,66 ha ili 41,02% od ukupne površine Općine. U okviru ove zone najviše je zastupljena IVb, potom IVa, zatim III, a najmanje II kategorija poljoprivrednog zemljišta. Ovo je zona u kojoj se odvija intenzivna poljoprivredna proizvodnja i to uglavnom ratarska proizvodnja.

II zona – agrozona II
Ova zona zauzima površinu od 11.524,52 ha ili 58,34% od ukupne površine Općine. Čine je zemljišta V i VI bonitetne kategorije. VI bonitetna kategorija je više zastupljena od V bonitetne kategorije. Tla ove zone nekad su se obrađivala, a danas, uglavnom, na njima su prirodne livade i pašnjaci.

III zona – agrozona III
Zahvata površinu od 126,062 ha ili 0,64% od ukupne površine Općine. Čine je zemljišta VII kategorije koja su slabih zemljišnih potencijala zbog veoma plitkog profila tla, stjenovitosti, nagiba i erozije. Površine ove zone uglavnom se koriste kao pašnjaci, a na terenu je vidno i njihovo zarastanje šumskom vegetacijom.
IV zona – zona šuma

U ovu zonu spadaju svi zemljišni prostori koji se nalaze pod šumskom vegetacijom. Površine ove zone zauzimaju prostor od 10.610,748 ha ili 32,67% od ukupne površine Općine.

V zona – urbani prostori i površine isključene iz sfere biljne proizvodnje
Ova zona zauzima površinu od 2.109,348 ha ili 6,49% od ukupne površine Općine, a čine je svi urbani prostori i zemljišne površine koje su trajno isključene iz poljoprivredne i šumske proizvodnje te vodne akumulacije.

Tabela 3: Zastupljenost kategorija bonitetne vrijednosti i zoniranje područja općine Velika Kladuša

Zona	Kategorije	Površina u ha	%
I agrozona	II	32,153	
	III	1.055,530	
	IVa	2.215,080	**24,96**
	IVb	4.803,890	
	Ukupno	**8.106,660**	
II agrozona	V	6.771,840	
	VI	4.752,680	**35,24**
	Ukupno	**11.524,520**	
III agrozona	VII	126.062	**0,64**
	Ukupno	**126,062**	
IV zona – zona šuma		**10.610,748**	**32,67**
V zona – površine izvan sfere biljne proizvodnje	IZG (izgrađeno)	2109,348	
	Ukupno	**2109,348**	**6,49**
Σ I+II+III+IV+V zona		**32.477,344**	**100,00**

***Izvor podataka**: Federalni zavod za agropedologiju 2019. godina*

V. DOSADAŠNJI NAČIN KORIŠTENJA

V.1. Površine koje se obrađuju

Površine obradivog poljoprivrednog zemljišta koje se trenutno koriste za poljoprivrednu proizvodnju iznose 11,4944 ha i radi se o površinama koje su putem resornog ministarstva Vlade USK date na koncesiju pravnim licima, kako slijedi:
- 4147 ha - Katastrska općina Bosanska Bojna na lokalitetu Bosanska Bojna, Opća poljoprivredna zadruga „Agrar“ iz Bužima, Ugovor broj : 08-243550/05 od 11.03.2005 godine;
- 73474 ha- Katastarska općina Glinica na lokalitetu Glinica, Opća poljoprivredna zadruga “Agrar“ iz Bužima, Ugovor broj 08-24-3550/05 od 11. 03. 2005 godine, zaključeni na period trajanja od 25 godina. Ugovori su još u toku i važe do 11. 03. 2030 godine.

Površine poljoprivrednog zemljišta u vlasništvu države na području općine Velika Kladuša za koje su sklopljeni ugovori o zakupu iznose 9,929 ha sa fizičkim licima, kako slijedi u tabeli:

Poljoprivredno zemljište koje je općina Velika Kladuša putem javnog poziva dala u zakup navedenim fizičkim licima:

Zakupodavac	*Zakupoprimac*	*Podaci o zemljištu*			*Broj ugovora*	*Datum zaključenja ugovora*	*Trajanje ugovora*	*Status ugovora*
		Kat. općina	*k.č. broj*	*Površina njiva m²*				
Općina Velika Kladuša	*Damir Miljković*	*Gradina*	*njiva k.č 663 livada k.č.664/1*	*njiva 10567 livada 2424*	*06-24-1028-1/16*	*05.05.2016.*	*10 godina*	*na snazi*
Općina Velika Kladuša	*Esad Dizdarević*	*Poljana*	*njiva 17/1, 133/1*	*10.237*	*06-24-1028-2/16*	*05.05.2016.*	*10 godina*	*na snazi*
Općina Velika Kladuša	*Samir Kuduzović*	*Glinica*	*njiva 894 livada 899*	*njiva 6258 livada 3183*	*06-24-1028-3/16*	*05.05.2016.*	*10 godina*	*na snazi*
Općina Velika Kladuša	*Elvedin Grošić*	*Glinica*	*livada 1236/1, 1308*	*23.698*	*06-24-1028-4/16*	*05.05.2016.*	*10 godina*	*na snazi*
Općina Velika Kladuša	*Sefija Brkić*	*Gradina*	*livada 1466*	*10.094*	*06-24-1028-7/16*	*05.05.2016.*	*10 godina*	*u fazi raskida*
Općina Velika Kladuša	*Hašim Begulić*	*Gradina*	*livada 1640*	*10.725*	*06-24-1028-8/16*	*05.05.2016.*	*10 godina*	*na snazi*
Općina Velika Kladuša	*Edin Brkić*	*Bosanska Bojna*	*njiva 1771*	*12.150*	*06-24-1028-10/16*	*05.05.2016.*	*10 godina*	*na snazi*

Ugovori su zaključeni na period trajanja od 10 godina i još su u toku i važe do 05. 05. 2026. godine. Predmetne parcele ne mogu biti predmet zakupa zbog neriješenih imovinsko-pravnih odnosa i neusaglašenosti stanja u katastarskim evidencijama.

V.1.2. Površine određene za povrat imovine
Površine obradivog zemljišta koje su predviđene za povrat imovine nisu predviđene i nema podataka.

V.1.3. Površine predviđene za zamjenu
Površine obradivog koje svojim položajem omogućavaju okrupnjavanje zemljišta u državnom ili privatnom vlasništvu nakon utvrđivanja stanja na terenu i sprovedenog postupka u skladu sa Zakonom o poljoprivrednom zemljištu mogu se staviti u postupak zamjene državo – privatno i obratno.

Tabelarno prikazane površine u državnom vlasništvu planirane za davanje u zakup:
Oranice/Njive

Rb.	Katastarska općina	Broj parcele k.č.	Broj pl.	Površina u ha	Kultura	Klasa
1.	Trnovi	985/3	829	0.0333	Oranica/Njiva	2.klase
2.	Trnovi	993/1	829	0.1026	Oranica/Njiva	2.klase
3.	Trnovi	993/5	829	0.0380	Oranica/Njiva	2.klase
4.	Trnovi	995/3	829	0.0018	Oranica/Njiva	3.klase
5.	Trnovi	995/4	829	0.0138	Oranica/Njiva	3.klase
6.	Trnovi	1001	829	0.0333	Oranica/Njiva	3.klase
7.	Trnovi	1003/2	829	0.4496	Oranica/Njiva	3.klase
8.	Trnovi	2712/1	829	0.0360	Oranica/Njiva	6.klase
9.	Nepeke	593/5	368	0.0920	Oranica/Njiva	3.klase
10.	Nepeke	639/2	368	0.0901	Oranica/Njiva	3.klase
11.	Nepeke	655/2	368	0.0166	Oranica/Njiva	3.klase
12.	Podzvizd	1396	66	0.0921	Oranica/Njiva	4.klase
13.	Rajnovac	440	69	**1.5122**	Oranica/Njiva	7.klase
14.	Rajnovac	903	69	0.3525	Oranica/Njiva	6.klase
15.	Rajnovac	940/1	69	3.1469	Oranica/Njiva	6.klase
16.	Rajnovac	943	69	**0.5599**	Oranica/Njiva	6.klase
17.	Stabandža	895	84	1.9189	Oranica/Njiva	5.klase
18.	Stabandža	897	84	**1.1921**	Oranica/Njiva	5.klase
19.	Velika Kladuša	2467	278	0.3892	Oranica/Njiva	7.klase
20.	Velika Kladuša	2719	278	0.5826	Oranica/Njiva	5.klase
21.	Velika Kladuša	57/2	711	0.0462	Oranica/Njiva	4.klase
22.	Velika Kladuša	58/2	711	0.1599	Oranica/Njiva	5.klase
23.	Velika Kladuša	61/2	711	0.0923	Oranica/Njiva	5.klase
24.	Velika Kladuša	64/2	711	**0.1558**	Oranica/Njiva	6.klase
25.	Velika Kladuša	990/2	711	**0.0075**	Oranica/Njiva	4.klase
26.	Velika Kladuša	990/3	711	0.0062	Oranica/Njiva	4.klase
27.	Velika Kladuša	990/4	711	0.0333	Oranica/Njiva	4.klase
28.	Velika Kladuša	990/5	711	0.0384	Oranica/Njiva	4.klase
29.	Velika Kladuša	990/6	711	**0.0281**	Oranica/Njiva	4.klase
30.	Velika Kladuša	990/7	711	**0.0315**	Oranica/Njiva	4.klase
31.	Velika Kladuša	1061/4	711	0.0090	Oranica/Njiva	4.klase
32.	Velika Kladuša	1447/2	711	**0.0173**	Oranica/Njiva	3.klase
33.	Velika Kladuša	1448/3	711	0.0285	Oranica/Njiva	3.klase
34.	Velika Kladuša	1448/4	711	**0.0399**	Oranica/Njiva	3.klase
35.	Velika Kladuša	1448/5	711	**0.0289**	Oranica/Njiva	3.klase
36.	Velika Kladuša	1874/3	711	**0.0151**	Oranica/Njiva	2.klase
37.	Velika Kladuša	1877/2	711	0.0012	Oranica/Njiva	2.klase
38.	Velika Kladuša	2441/2	711	**0.4873**	Oranica/Njiva	5.klase
39.	Velika Kladuša	2442/2	711	0.2283	Oranica/Njiva	5.klase
40.	Velika Kladuša	2443	711	**0.1851**	Oranica/Njiva	5.klase
41.	Velika Kladuša	2444/2	711	0.0890	Oranica/Njiva	5.klase
42.	Velika Kladuša	2445/1	711	1.5214	Oranica/Njiva	5.klase

43.	Velika Kladuša	2446/2	711	**1.1030**	Oranica/Njiva	6.klase
44.	Velika Kladuša	2447	711	**0.5129**	Oranica/Njiva	6.klase
45.	Velika Kladuša	2448	711	**0.1442**	Oranica/Njiva	6.klase
46.	Velika Kladuša	2449	711	**0.3513**	Oranica/Njiva	5.klase
47.	Velika Kladuša	2450	711	**0.2176**	Oranica/Njiva	5.klase
48.	Velika Kladuša	2451/2	711	**0.1461**	Oranica/Njiva	5.klase
49.	Velika Kladuša	2459	711	**0.3114**	Oranica/Njiva	5.klase
50.	Velika Kladuša	2460	711	0.1213	Oranica/Njiva	6.klase
51.	Velika Kladuša	2461	711	**0.1497**	Oranica/Njiva	6.klase
52.	Velika Kladuša	2462	711	**0.1487**	Oranica/Njiva	6.klase
53.	Velika Kladuša	2463/2	711	0.2861	Oranica/Njiva	6.klase
54.	Velika Kladuša	2471/2	711	**0.2725**	Oranica/Njiva	6.klase
55.	Velika Kladuša	2473	711	**0.1232**	Oranica/Njiva	6.klase
56.	Velika Kladuša	2475	711	**1.3176**	Oranica/Njiva	6.klase
57.	Velika Kladuša	2476	711	0.3215	Oranica/Njiva	6.klase
58.	Velika Kladuša	2478	711	**0.2662**	Oranica/Njiva	6.klase
59.	Velika Kladuša	2479	711	**0.1176**	Oranica/Njiva	6.klase
60.	Velika Kladuša	2480	711	**0.3287**	Oranica/Njiva	6.klase

Livade

Rb.	Katastarska općina	k.č.	P.L.	Površina u ha	Kultura	Klasa
1.	Trnovi	52/2	829	0.0220	Livada	3.klase
2.	Trnovi	53/2	829	0.4781	Livada	1.klase
3.	Trnovi	977/5	829	0.7535	Livada	1.klase
4.	Trnovi	980/2	829	**0.0818**	Livada	1.klase
5.	Trnovi	981/2	829	0.0348	Livada	2.klase
6.	Trnovi	984/2	829	0.0599	Livada	1.klase
7.	Trnovi	984/5	829	**0.0191**	Livada	1.klase
8.	Trnovi	990/3	829	**0.1199**	Livada	1.klase
9.	Trnovi	996/3	829	0.0780	Livada	2.klase
10.	Trnovi	996/4	829	0.0770	Livada	2.klase
11.	Trnovi	1004/2	829	0.1124	Livada	2.klase
12.	Trnovi	1009/2	829	0.1623	Livada	2.klase
13.	Trnovi	1011/2	829	**0.3266**	Livada	1.klase
14.	Trnovi	1012/2	829	0.1901	Livada	2.klase
15.	Trnovi	1012/3	829	0.0238	Livada	2.klase
16.	Trnovi	1018/10	829	**0.0191**	Livada	2.klase
17.	Trnovi	1055/3	829	0.0172	Livada	2.klase
18.	Trnovi	2277/1	829	0.0305	Livada	1.klase
19.	Trnovi	2823/3	829	**0.4157**	Livada	2.klase
20.	Trnovi	2823/9	829	0.0019	Livada	2.klase
21.	Trnovi	2823/10	829	0.0084	Livada	2.klase
22.	Trnovi	2823/12	829	0.0631	Livada	2.klase
23.	Trnovi	2823/13	829	**0.0084**	Livada	2.klase
24.	Trnovi	2823/14	829	**0.1092**	Livada	2.klase
25.	Trnovi	2823/15	829	0.0865	Livada	2.klase

26.	Trnovi	193	125	**0.1251**	Livada	4.klase
27.	Trnovi	252	125	**0.3728**	Livada	3.klase
28.	Trnovi	997/2	125	0.0188	Livada	1.klase
29.	Trnovi	997/3	125	0.1524	Livada	1.klase
30.	Trnovi	998/4	125	**0.1151**	Livada	1.klase
31.	Trnovi	998/5	125	**0.0161**	Livada	1.klase
32.	Trnovi	999/1	125	0.0506	Livada	2.klase
33.	Trnovi	1002/2	125	**0.0549**	Livada	2.klase
34.	Trnovi	1007/2	125	0.2905	Livada	2.klase
35.	Trnovi	1008/2	125	0.0677	Livada	2.klase
36.	Trnovi	1076	125	**0.1223**	Livada	2.klase
37.	Nepeke	299/5	368	**0.0314**	Livada	2.klase
38.	Nepeke	302/5	368	0.0404	Livada	2.klase
39.	Nepeke	653/1	368	**0.0497**	Livada	1.klase
40.	Nepeke	653/2	368	0.1039	Livada	1.klase
41.	Nepeke	745/4	368	0.0119	Livada	3.klase
42.	Podzvizd	1397	66	**0.2184**	Livada	3.klase
43.	Podzvizd	1423	66	0.0390	Livada	3.klase
44.	Rajnovac	940/2	69	0.1979	Livada	3.klase
45.	Vrnograč	556/1	108	0.0213	Livada	2.klase
46.	Vrnograč	579	103	**0.0537**	Livada	4.klase
47.	Vrnograč	581	103	0.1058	Livada	4.klase
48.	Stabandža	148	84	2.3279	Livada	6.klase
49.	Stabandža	511/1	82	**0.0631**	Livada	3.klase
50.	Velika Kladuša	1895/1	278	0.0838	Livada	1.klase
51.	Velika Kladuša	1895/3	278	0.0230	Livada	1.klase
52.	Velika Kladuša	1896/3	278	0.0072	Livada	2.klase
53.	Velika Kladuša	44/2	711	**0.5209**	Livada	1.klase
54.	Velika Kladuša	46/2	711	0.2013	Livada	1.klase
55.	Velika Kladuša	47/2	711	0.2388	Livada	1.klase
56.	Velika Kladuša	135/2	711	**0.0351**	Livada	1.klase
57.	Velika Kladuša	138/2	711	0.0409	Livada	1.klase
58.	Velika Kladuša	167/3	711	0.0032	Livada	1.klase
59.	Velika Kladuša	171/9	711	**0.0180**	Livada	1.klase
60.	Velika Kladuša	171/10	711	0.0354	Livada	1.klase
61.	Velika Kladuša	171/11	711	0.0407	Livada	1.klase
62.	Velika Kladuša	171/12	711	**0.0479**	Livada	1.klase
63.	Velika Kladuša	171/13	711	0.0445	Livada	1.klase
64.	Velika Kladuša	171/14	711	**0.0418**	Livada	1.klase
65.	Velika Kladuša	171/15	711	**0.0346**	Livada	1.klase
66.	Velika Kladuša	171/16	711	**0.0281**	Livada	1.klase
67.	Velika Kladuša	172/2	711	**0.1626**	Livada	1.klase
68.	Velika Kladuša	178/2	711	**0.1586**	Livada	1.klase
69.	Velika Kladuša	178/7	711	0.0293	Livada	1.klase
70.	Velika Kladuša	677/2	711	**0.2553**	Livada	1.klase
71.	Velika Kladuša	678/2	711	**0.0726**	Livada	1.klase
72.	Velika Kladuša	682/2	711	**0.7264**	Livada	2.klase

73.	*Velika Kladuša*	*685/3*	*711*	*0.0174*	*Livada*	*1.klase*
74.	*Velika Kladuša*	*686/2*	*711*	*0.0965*	*Livada*	*1.klase*
75.	*Velika Kladuša*	*687/2*	*711*	***0.1467***	*Livada*	*1.klase*
76.	*Velika Kladuša*	*688/4*	*711*	*0.0082*	*Livada*	*1.klase*
77.	*Velika Kladuša*	*688/5*	*711*	***0.0453***	*Livada*	*1.klase*
78.	*Velika Kladuša*	*689/1*	*711*	***0.0511***	*Livada*	*2.klase*
79.	*Velika Kladuša*	*689/2*	*711*	***0.2292***	*Livada*	*2.klase*
80.	*Velika Kladuša*	*1879/2*	*711*	***0.0410***	*Livada*	*1.klase*
81.	*Velika Kladuša*	*1882/2*	*711*	***0.0158***	*Livada*	*1.klase*
82.	*Velika Kladuša*	*1883/2*	*711*	*0.0381*	*Livada*	*1.klase*
83.	*Velika Kladuša*	*1884/2*	*711*	***0.0296***	*Livada*	*1.klase*
84.	*Velika Kladuša*	*1885/2*	*711*	***0.0063***	*Livada*	*1.klase*
85.	*Velika Kladuša*	*1886/2*	*711*	***0.0039***	*Livada*	*2.klase*
86.	*Velika Kladuša*	*1894/5*	*711*	*0.0156*	*Livada*	*1.klase*
87.	*Velika Kladuša*	*2397/12*	*711*	*0.0831*	*Livada*	*2.klase*
94.	*Velika Kladuša*	*2397/21*	*711*	***0.1358***	*Livada*	*2.klase*
95.	*Velika Kladuša*	*2397/22*	*711*	***0.0517***	*Livada*	*2.klase*

VI. RASPOLAGANJE POLJOPRIVREDNIM ZEMLJIŠTEM U DRŽAVNOM VLASNIŠTVU

VI.1.1. Površine zemljišta planirane za davanje u zakup

U skladu sa članovima 105. i 107. zakona o poljoprivrednom zemljištu, poljoprivredno zemljište u vlasništvu države, zajedno sa objektima koji im pripadaju, opremom, višegodišnjim nasadima mogu se dati u zakup fizičkim i pravnim osobama sa svrhom obavljanja poljoprivredne proizvodnje.
Površine od 147 ha obradivog zemljišta koje nisu u velikim kompleksima i uglavnom su manje parcele mogu se odrediti za zakup pravnim i fizičkim licima sa područja općine Velika Kladuša u skladu sa odredbama zakona o poljoprivrednom zemljištu.

Poljoprivredno zemljište u vlasništvu države zavisno o vrsti korištenja daje se u zakup na rok do 25 godina za podizanje višegodišnjih zasada voćnjaka, vinograda i rasadnika, odnosno na rok do 10 godina za drugo poljoprivredno iskorištavanje.

Pravo prvenstva imat će zakupoprimci koji su vlasnici sistema za navodnjavanje i odvodnjavanje, višegodišnjih zasada, ribanjaka ili graniče s poljoprivrednim zemljištem u državnom vlasništvu koje se daje u zakup ali pod uvjetom da ponude najvišu cijenu.

Poljoprivredno zemljište u vlasništvo države dato u zakup ne može se dati u podzakup.

Neobradivim poljoprivrednim zemljištem – pašnjacima, površine 207,21 ha, upravlja kanton, prema odredbama člana 59. stav 1 Zakona o poljoprivrednom zemljištu Federacije Bosne i Hercegovine (Službene novine Federacije Bosne i Hercegovine, broj: 52/09). U skladu sa tim, kantoni raspisuju Javne pozive, vrše izbor korisnika i vrše dodjelu ugovora za pašnjake u državnom vlasništvu na svojoj teritoriji, a u skladu sa Programom korištenja pašnjaka.

VI.1.2. Način i kriteriji za dodjelu zemljišta u zakup

Postupak dodjele poljoprivrednog zemljišta u državnom vlasništvu obavlja se putem javnog poziva. Jedan od uslova za učešće na javnom pozivu je dostavljanje Programa korištenja predmetnog poljoprivrednog zemljišta od strane aplikanta, na koji je prethodno pribavljena saglasnost nadležnog kantonalnog ministarstva, u skladu sa članom 39. stav (1) Zakona o poljoprivrednom zemljištu („Službene novine Federacije BiH“, broj 52/09).
Odluku o raspisivanju javnog poziva za zakup poljoprivrednog zemljišta u vlasništvu države i Odluku o odabiru najpovoljnije ponude donosi općina uz saglasnost Ministarstva poljoprivrede, vodoprivrede i šumarstva Unsko sanskog kantona. Na osnovu Odluke o odabiru najpovoljnije ponude na javnom pozivu za zakup poljoprivrednog

zemljišta u vlasništvu države, na koju je Kantonalno ministarstvo dalo saglasnost, općinski načelnik i podnosilac ponude sklapaju ugovor.

Početna cijena zakupa određuje se u skladu sa zakonom o poljoprivrednom zemljištu i Pravilnikom o uslovima i načinu korištenja sredstava ostvarenih od zamjene, zakupa i koncesije poljoprivrednog zemljišta u vlasništvu države („Službene novine FBiH“ br. 78/09 i br.31/24).
Početna cijena zakupa, ne smije biti manja od 70% tržišne cijene zakupa.

Pravo prvenstva zakupa imaju fizička i pravna lica upisana u Registar poljoprivrednih gazdinstava koja imaju prebivalište odnosno sjedište na području općine Velika Kladuša.

Prednost prilikom dodjele zemljišta u zakup imaju;
- *Pravne osobe registrirane za obavljanje poljoprivredne djelatnosti na području općine Velika Kladuša,*
- *Porodično poljoprivredno gazdinstvo registrovnao u RPG i RK a kojem je poljoprivreda osnovna djelatnost,*
- *Ostale fizičke i pravne osobe koje nisu upisane u Registar poljoprivrednih gazdinstava a koje se namjeravaju baviti poljoprivrednom proizvodnjom – prilaže se ovjerena izjava.*

Ako je više aplikanata u prethodnom redoslijedu, prednost prilikom zakupa se utvrđuje prema slijedećim kriterijima:
- *Vlasnik ili zakupoprimac zemljišta koji graniči sa zemljištem koje se daje u zakup,*
- *Vlasnik izgrađenog proizvodnog objekta (farma za proizvodnju mlijeka, mesa, jaja),*
- *Lica koja se namjeravaju baviti stočarskom proizvodnjom, podizanjem višegodišnjih zasada te povrtlarskom proizvodnjom.*

Ako više aplikanata traži u zakup istu katastarsku česticu, pravo prvenstva zakupa ima aplikant koji je ponudio najvišu cijenu, pod ostalim jednakim uslovima.

Početna cijena na natječaju za dugogodišnji zakup i zakup poljoprivrednog zemljišta i početna visina naknade za dugogodišnji zakup poljoprivrednog zemljišta regulisana je Pravilnikom o uslovima i načinu korištenja sredstava ostvarenih od zamjene, zakupa i koncesije poljoprivrednog zemljišta u vlasništvu države („Službene novine Federacije BiH“, broj:78/09“ i br.31/24).

VI.1.3. Postupak dodjele poljoprivednog zemljišta u državnom vlasništvu

1. *Nakon iskazanog interesa za zakup poljoprivrednog zemljišta Komisija za identifikaciju i utvrđivanje stanja poljoprivrednog zemljišta u državnom vlasništvu na licu mjesta uz prisustvo zainteresovanih fizičkih ili pravnih lica vrše identifikaciju poljoprivrednog zemljišta i u zapisnik unose podatke o zemljištu (k.č., naziv parcele, katastarska kultura, klasu i površinu površina). Konstatuje se da li parcela ima pristup, da li ima izgrađenih objekata i stanje parcele na prisustvo korova, drvenastog raslinja i (ili) drugih smetnji, odnosno pogodnosti za upotrebu. Ukoliko su parcele poljoprivrednog zemljišta već bila u zakupu fizičkih, pravnih osoba ili obrta nakon isteka Ugovora o zakupu ili prekida ugovora, komisija za identifikaciju nema potrebe da vrši ponovnu identifikaciju i utvrđivanje stanja ukoliko se iskaže interes za zakup istih parcela od strane istih ili drugih korisnika u okvru 18 mjeseci od isteka ili prekida prethodnog ugovora.*
2. *Donošenje Odluke o raspisivanju Javnog poziva za zakup poljoprivrednog zemljišta u vlasništvu države koju donosi Općina uz saglasnost Ministarstva poljoprivrede, vodoprivrede i šumarstva USK-a u kojoj se definišu kriteriji za dodjelu.*
3. *Donošenje odluke o izboru najpovoljnijeg ponuđača za zakup poljoprivrednog zemljišta u vlasništvu države. Potpis ugovora o dodjeli.*
4. *Na osnovu potpisanih ugovora o zakupu, komisija uvodi u posjed zakupoprimca, o čemu se sačinjava zapisnik.*

VI.1.4. Površine određene za ostale načine raspolaganja

1. *Poljoprivredne površine izuzete od poljoprivredne proizvodnje*

Zakonom o poljoprivrednom zemljištu predviđena je promjena namjene poljoprivrednog zemljišta. Promjena namjene poljoprivrednog zemljišta u nepoljoprivredne svrhe provodi se u skladu s planovima prostornog uređenja i aktima određenim Zakonom o poljoprivrednom zemljištu.

2. Komasacija i arondacija

Uređenje poljoprivrednog zemljišta putem komasacije i arondacija poljoprivrednog zemljišta vrši se u skladu sa Zakonom o poljoprivrednom zemljištu FBiH ("Službene novine FBiH", broj: 52/09), a isto spada u načine raspolaganja poljoprivrednim zemljištem.

VII. VRSTE I MJERE ZA SPREČAVANJE POLJSKIH ŠTETA

Poljskom štetom u smislu Zakona o poljoprivrednom zemljištu FBiH („Službene novine FBiH“, br: 52/09), smatra se uništavanje i oštećenje usjeva, sadnica, stabala i poljoprivredne mehanizacije na imanjima, kao i svako drugo oštećenje na poljoprivrednom zemljištu koje dovodi do smanjenja produktivnosti, strukture ili slojeva poljoprivrednog zemljišta, ako se utvrdi kao poljska šteta.

Najčešće vrste poljskih šteta na našim područjima su:

- *Paljenje biljnih ostataka na vlastitom i tuđem poljoprivrednom zemljištu*
- *Prelaženje poljoprivrednom mehanizacijom i drugim sredstvima preko tuđeg poljoprivrednog zemljišta, usjeva i zasada*
- *Puštanje stoke na ispašu na tuđe i preko tuđih usjeva i zasada*
- *Gonjenje stoke preko tuđeg posjeda bez odobrenja vlasnika odnosno korisnika*
- *Sakupljanje ostataka i branje usjeva i plodova na tuđem posjedu bez znanja vlasnika*
- *Oštećenje usjeva ili zasada na graničnim parcelama prilikom obrade zemljišta, skidanja usjeva i branja plodova i tretiranja hemijskim zaštitnim sredstvima*
- *Odlaganje biljnih ostataka, krutog otpada i leševa uginulih životinja*
- *Preoravanje, sužavanje, prekopavanje, zasipanje i zatrpavanje poljskih puteva i kanala*
- *Pravljenje pješačkih prolaza preko usjeva i zasada*

Radi sprečavanja pojave i širenja požara na poljoprivrednom zemljištu vlasnici su dužni uklanjati suhe biljne ostatke nakon provedenih agrotehničkih mjera, kao i nakon žetve i berbe usjeva, te sprečavati pojavu i širenje višegodišnjih korova i raslinja na poljoprivrednom zemljištu zbog mogućnosti širenja požara na susjedno zemljište.

Na poljoprivrednom zemljištu zabranjeno je spaljivanje organskih ostataka poslije žetve usjeva, član 35., stav 4. Zakona o poljoprivrednom zemljištu („Službene novine FBiH“ br.: 52/09)

Zabranjuje se prelazak poljoprivrednom mehanizacijom i drugim sredstvima preko tuđeg poljoprivrednog zemljišta, usjeva i zasada bez znanja i saglasnosti vlasnika.

Zbog narušavanja fizičko hemijskih i bioloških osobina zemljišta kao i poremećaja vodno – vazdušnog režima zemljišta primjena mehanizacije mora biti adekvatna u pogledu vrste i vremena korištenja.

Radi sprečavanja pojave i širenja zaraznih bolesti životinja te radi zaštite zdravlja ljudi od zoonoza koje se od stoke mogu prenijeti na ljude zabranjuje se nomadska ispaša stoke na poljoprivrednom zemljištu, član 67. Zakona o poljoprivrednom zemljištu FBiH („Službene novine FBiH“, broj 52/09)

Prilikom progona stoke putevima koji vode pored poljoprivrednog zemljišta vlasnici stoke su obavezni osigurati dovoljan broj pastira radi strogog nadzora nad kretanjem stada u cilju zaštite usjeva i nasada i bezbjednosti saobraćaja.

Sezonske ili poljske puteve koriste vlasnici ili korisnici poljoprivrednog zemljišta međusobnim usmenim ili pismenim sporazumom i u obavezi su da ih sami održavaju u pogledu kosidbe a posebice ako su ivice puta i sam put obrasli korovom koji imaju veliku regeneracijsku mogućnost razmnožavanja (ambrozija, zubača, pirika i drugi).

Zabranjuje se sječa voćnih stabala izuzev u slučajevima oboljenja, zaraze insektima ili dotrajalosti usljed starosti kada se primjenjuju zakonski propisi koji regulišu ovu materiju. U slučajevima potrebe sječe nadležna je poljoprivredna inspekcija i kantonalna uprava za šume.

Vlasnici i korisnici poljoprivrednog zemljišta su u obavezi redovno održavati međe i živice.

Živice uz poljske puteve ili međe moraju se uređivato na način da se spriječi njihovo širenje na susjedno obradivo zemljište i puteve te spriječi zasjenjivanje susjednih površina prerastanjem živice.

Minirano poljoprivredno zemljište kao i zemljište za koje se opravdano sumnja da je minirano smatra se poljoprivrednim zemljištem ali se ne može koristiti za poljoprivrednu proizvodnju do dana uklanjanja mina i neeksplodiranih ubojitih sredstava, odnosno njegovog deminiranja.

VII. HODOGRAM DONOŠENJA I REALIZACIJE

U skladu sa Zakonom o poljoprivrednom zemljištu (Službene novine Federacije Bosne i Hercegovine, broj: 52/09) nadležni organi Općine Velika Kladuša, Općinsko vijeće Općine, Općinski načelnik i službe Jedinstvenog općinskog organa uprave Općine Velika Kladuša, svako iz svoje nadležnosti, u narednom periodu osigurat će provođenje aktivnosti, kako slijedi:

1. *Traženje saglasnosti na prijedlog **Programa gospodarenja poljoprivrednog** zemljišta u vlasništvu države na području općine Velika Kladuša od Kantonalnog ministarstva poljoprivrede, vodoprivrede i šumarstva – obaveza Službe za poduzetništvo, lokani razoj i implementaciju projekata, rok mart 2026.;*
2. *Usvajanje ovog Programa – Općinsko vijeće Općine Velika Kladuša, donošenje Programa gospodarenja poljoprivrednog zemljišta u vlasništvu države na području općine Velika Kladuša, april 2026.;*
3. *Donošenje Odluke o davanju u zakup poljoprivrednog zemljišta u državnom vlasništvu na području Općine Velika Kladuša i njeno usvajanje, Općinsko vijeće Općine Velika Kladuša, maj 2026.*
4. *Donošenje Odluke o raspisivanju javnog poziva za zakup poljoprivrednog zemljišta u vlasništvu države na području Općine Velika Kladuša,juni 2026. godine.*

VII. OVLAŠĆENJA ZA REALIZACIJU PROGRAMA

Ovlašćuje se Općinski načelnik Općine Velika Kladuša da u okviru svojih nadležnosti donese potrebne provedbene propise i akta za realizaciju Programa gospodarenja poljoprivrednog zemljišta u vlasništvu države na području općine Velika Kladuša i Odluke Općinskog vijeća Općine Velika Kladuša o davanju u zakup poljoprivrednog zemljišta u državnom vlasništvu na području općine Velika Kladuša.

IX. OSNOV ZA DONOŠENJE PROGRAMA

*Osnov za donošenje ovog Programa sadržan je u odredbama Zakona o poljoprivrednom zemljištu (Službene novine Federacije Bosne i Hercegovine, brj 52/09), odnosno odredbama **člana 10. koji glasi**:*
„Poslovi upravljanja, zaštite i racionalnog korištenja poljoprivrednog zemljišta su poslovi od općeg interesa za Bosnu i Hercegovinu, Federaciju, kantone i gradske-općinske organe uprave nadležne za poslove poljoprivrede (daljem tekstu „Općina“),

***13. koji glasi**: „Nadležni organi uprave u Federaciji, katonima i općinama, koji upravljaju poljoprivrednim zemljištem, dužni su surađivati i zajednički djelovati, te osigurati da se poljoprivredno zemjište koristi u skladu sa odredbama ovog Zakona“,*

***37. koji glasi**: „Pravna lica koja se bave poljoprivrednom proizvodnjom na zemljištu, fizička lica koja su vlasnici zemljišta i drugi korisnici poljoprivrednog zemljišta dužni su poljoprivredno zemljište koristiti i obrađivati na način propisan ovim Zakonom. Vlasnici i korisnici poljoprivrednog zemljišta moraju ga koristiti na način koji najviše odgovara prirodnim osobinama zemljišta i postojećim privredno-ekonomskim i agrotehničkim uvjetima, te poljoprivrednu proizvodnju prilagoditi ekološkim standardima i standardima zemljišta,“*

***38. koji glasi**: „Korištenje poljoprivrednog zemljišta u vlasništvu države vrši se u skladu sa Strategijom i Programom gospodarenja.*
Strategiju iz člana 1. ovog člana donosi Vlada Federacije Bosne i Hercegovine (u daljem tekstu: Vlada Federacije Bosne i Hercegovine) na prijedlog federalnog ministarstva.
Strategija kao dio poljoprivredne strategije Federacije treba biti osnova koja će poslužiti kantonim a i općinama da donesu svoje programe gospodarenja iz člana 24. stav 2. ovog Zakona. Program gospodarenja iz stava 1. ovog člana sadrži: površine zemljišta u vlasništvu države po katastarskim općinama, ukupnu površinu, način korištenja, podatke o korisnicima poljoprivrednog zemljišta u vlasništvu države, podatke o stanju, uređenju i korištenju zemljišta, površinu zemljišta planiranu za davanje u zakup, koncesiju, promet i elemente navedene u članu 24. stav 2. ovog Zakona“

***40. stav 2. koji glasi**: „Korisnik poljoprivrednog zemljišta u vlasništvu državedužan je sklopiti ugovor o zakupu ili koncesiji u skladu sa odredbama ovog Zakona koje se odnose na zakup i koncesiju poljoprivrednog zemljišta, te koristi poljoprivredno zemljište u skladu sa odredbama člana 37. ovog Zakona“,*

***123 koji glasi**: „U skladu sa strategijom općina donosi program gospodarenja za zemljište u vlasništvu države za svoje područje uz saglasnost kantonalnog ministarstva. Program gospodarenja treba sadržavati: ukupnu površinu poljoprivrednog zemljišta u vlasništvu države, podatke o dosadašnjem korištenju poljoprivrednog zemljišta u vlasništvu države, površine određene za povrat imovine, površine određene za koncesiju i površine određene za zakup. Površine poljoprivrednog zemljišta utvrđuju se u Programu gospodarenja prema podacima iz zemljišne knjige, odnosno katastra nekretnina.*

Ovaj Program stupa na snagu danom objavljivanja u Službenom glasniku Općine Velika Kladuša.

OPĆINA VELIKA KLADUŠA
OPĆINSKO VIJEĆE

PREDSJEDAVAJUĆI
OPĆINSKOG VIJEĆA
Asim Veladžić,s.r.

Broj: 01-04-194/26
Velika Kladuša, 23.04.2026. godine

Na osnovu člana 43. Statuta Općine Velika Kladuša („Sl.glasnik Općine Velika Kladuša“, broj:12/11), Općinski načelnik Općine Velika Kladuša, donosi

O D L U K U

I

Obavezuje se JKP Vodovod i kanalizacija doo Velika Kladuša da u svojim poslovnim knjigama izvrši uknjižavanje uređaja za dezinfekciju vode na bazi NaOCl nabavljene u skladu sa Ugovorom o nabavci broj: 05/2-11/3-3790/25 od 20.02.2026. godine iz sredstava o sufinansiranju projekata iz ekoloških naknada po Ugovoru broj: 02-11-3271/25 od 22.12.2025. godine, doznačenih dana 31.12.2025. godine.

II

*Ukupno ulaganje Općine u toku 2026. godine za nabavku uređaja za dezinfekciju vode na bazi NaOCl iznosi **113.782,50 KM** (slovima: stotinutrinaesthiljadasedamstoosamdesetdvije-konvertibilnemarke i 50/100).*

III

Obavezuje se Služba za finansije, računovodstvo i javne nabavke općinskog organa uprave Velika Kladuša da JKP Vodovod i kanalizacija doo Velika Kladuša dostavi neophodnu financijsku dokumentaciju o nabavci uređaja za dezinfekciju vode na bazi NaOCl, a što je u skladu sa Zapisnikom o primopredaji od 03.03.2026. godine.

IV

Ova Odluka stupa na snagu danom donošenja, a ima se objaviti u „Službenom glasniku Općine Velika Kladuša“

OPĆINA VELIKA KLADUŠA
OPĆINSKI NAČELNIK

OPĆINSKI NAČELNIK
Boris Horvat.s.r.

Broj: 02-11/5-1014 /26
Velika Kladuša, 21.04.2026. godine

Na osnovu člana 29. Odluke o organizaciji službi za upravu u općinskom organu uprave Općine Velika Kladuša („Službeni glasnik Općine Velika Kladuša“, broj: 8/19) te člana 43. Statuta Općine Velika Kladuša („Službeni glasnik Općine Velika Kladuša“, broj: 12/11), Općinski načelnik Općine Velika Kladuša d o n o s i

O D L U K U
o brisanju ID broja poreznog obveznika

Član 1.

*Općinski načelnik Općine Velika Kladuša donosi Odluku da se ID broj **4263205850002** koji nosi naziv: Jedinstveni općinski organ uprave – Općinski načelnik Velika Kladuša briše iz porezne registracije na osnovu preporuke i Izvještaja o financijskoj reviziji općine Velika Kladuša od Ureda za reviziju institucija u Federaciji Bosne i Hercegovine broj: 44/09 od juna 2009. godine.*

Član 2.

*Briše se ID broj: **4263205850002** - Jedinstveni općinski organ uprave – Općinski načelnik Velika Kladuša.*

Član 3.

Ova Odluka stupa na snagu danom donošenja, a bit će objavljena u „Službenom glasniku Općine Velika Kladuša“.

OPĆINA VELIKA KLADUŠA
OPĆINSKI NAČELNIK

OPĆINSKI NAČELNIK
Boris Horvat.s.r.

Broj: 02-11/5-581 /26
Velika Kladuša, 04.03.2026. godine

Na osnovu člana 29. Odluke o organizaciji službi za upravu u općinskom organu uprave Općine Velika Kladuša („Službeni glasnik Općine Velika Kladuša“, broj: 8/19) te člana 43. Statuta Općine Velika Kladuša („Službeni glasnik Općine Velika Kladuša“, broj: 12/11), Općinski načelnik Općine Velika Kladuša d o n o s i:

O D L U K U
o izmjeni naziva na ID broju poreznog obveznika

Član 1.

*Općinski načelnik Općine Velika Kladuša donosi Odluku da se na ID broju **4263205420008** koji nosi naziv: Općina Velika Kladuša – Općinsko vijeće, naziv Općinsko vijeće zamjenjuje riječima Općinski načelnik, a na osnovu preporuke Federalnog ministarstva finansija iz akta broj: 04-141-5071/18 od 23.08.2018. godine.*

Član 2.

*ID broj: **4263205420008** nosi naziv: Općina Velika Kladuša – Općinski načelnik.*

Član 3.

Ova Odluka stupa na snagu danom donošenja, a bit će objavljena u „Službenom glasniku Općine Velika Kladuša“.

OPĆINA VELIKA KLADUŠA ***OPĆINSKI NAČELNIK***
OPĆINSKI NAČELNIK ***Boris Horvat.s.r.***

Broj: 02-11/5-580 /26
Velika Kladuša, 04.03.2026. godine

U skladu sa tačkom 56. Računovodstvenih politika za federalne budžetske korisnike i trezor („Sl. novine F BIH“, broj: 58/16 i 99/24), tačkom 17. Uputstva o otvaranju posebnih namjenskih transakcijskih računa, načinu planiranja, prikupljanja, evidentiranja i raspolaganja sredstvima sa posebnih namjenskih transakcijskih računa otvorenih kao podračuna u okviru jedinstvenog računa trezora („Sl. novine F BIH“, broj: 44/17 i 22/20), člana 43. Statuta Općine Velika Kladuša („Sl. glasnik Općine Velika Kladuša“, broj: 12/11), na prijedlog Službe za finansije, računovodstvo i javne nabavke, Općinski načelnik Općine Velika Kladuša, donio je:

O D L U K U

I

*Odobrava se prijenos ostvarenih neutrošenih namjenskih prihoda u 2025. godini uplaćenih od strane Ministarstva za privredu USK-a na ime sufinansiranja projekta Izrada projektne dokumentacije za prometno povezivanje centralnog gradskog područja sa glavnim gradskim cestama na području općine Velika Kladuša u iznosu od **70.000,00 KM** (slovima: sedamdesethiljada-konvertibilnihmaraka i 00/100) knjiženih na ekonomskom kodu 742114-002– Primljeni kapitalni transferi od Kantona na ekonomski kod **391192-013 - razgraničeni prihodi – grant ministarstva USK-a za implementaciju projekata**, jer ista nisu utrošena do 31.12.2025. godine.*

II

Obavezuje se nadležna služba da provede predmetno knjiženje sa 31.12.2025. godine.

III

Ova Odluka stupa na snagu danom donošenja, a ima se objaviti u „Službenom glasniku Općine Velika Kladuša“.

OPĆINA VELIKA KLADUŠA ***OPĆINSKI NAČELNIK***
OPĆINSKI NAČELNIK ***Boris Horvat.s.r.***

Broj: 05/1-11/5-45 /26
Velika Kladuša, 06.01.2026. godine

Na osnovu člana 43. Statuta Općine Velika Kladuša („Službeni glasnik Općine Velika Kladuša“, broj: 12/11), člana 28. stav 3. Odluke o izvršavanju budžeta općine Velika Kladuša za 2026. godinu („Službeni glasnik općine Velika Kladuša“, broj: 17/25), a na osnovu akta JKUP „Komunalije“ doo Velika Kladuša, broj: 72-01/25 od 22.01.2026. godine, Općinski načelnik općine Velika Kladuša, d o n o s i:

O D L U K U
O USVAJANJU PROGRAMA
UTROŠKA SREDSTAVA SUBVENCIJE U 2026. GODINI

Član 1.

Usvaja se Program utroška sredstava predviđenih u Budžetu općine Velika Kladuša za 2026. godinu na razdjelu 10 glava 101 ekonomski kod: 614411-004 – JKUP „Komunalije“ doo Velika Kladuša u iznosu od 700.000,00 KM (slovima: sedamstotinahiljada konvertibilnih maraka).

Član 2.

Sredstva tekućeg granta iz člana 1. ove odluke koristit će se za sufinansiranje tekućih troškova poslovanja JKUP „Komunalije“ doo Velika Kladuša odnosno za izmirenje nastalih obaveza i to:

- *Sufinansiranje poreza i doprinosa na i iz plata uposlenih;*
- *Sufinansiranje neto plata zaposlenih;*
- *Sufinansiranje drugih naknada zaposlenih (topli obrok, prijevoz)*
- *Isplatu otpremnina radnicima kojima je prestao radni odnos zbog prekobrojnosti.*

Član 3.

Isplata sredstava po ovom Programu vršit će se u skladu sa odredbama ugovora koji će biti potpisan između Općine Velika Kladuša i JKUP „Komunalije“ doo Velika Kladuša a kojim će se definisati prava i obaveze ugovornih strana.

Isplatu sredstava odobrava Općinski načelnik.

Uslov za isplatu slijedeće tranše jeste dostava izvještaja o pravdanju ranije doznačenih sredstava.

Izvještaj o pravdanju sredstava sadrži i slijedeće:

1. *Kopiju dokumentacije o obračunu plaće uposlenih (specifikacija uz isplatu plaće, spiskovi uposlenih po bankama i sl.);*
2. *Kopiju naloga o plaćanju obaveze;*
3. *Kopiju izvoda od banke;*
4. *Druga relevantna dokumentacija.*

Član 4.

Ova Odluka stupa na snagu danom donošenja, a objavit će se u „Službenom glasniku Općine Velika Kladuša“.

OPĆINA VELIKA KLADUŠA ***OPĆINSKI NAČELNIK***
OPĆINSKI NAČELNIK ***Boris Horvat.s.r.***

Broj: 02-11/5-202 /26
Velika Kladuša, 26.01.2026. godine

Na osnovu člana 70. Zakona o organizaciji organa uprave u Federaciji Bosne i Hercegovine ("Službene novine Federacije BiH" broj: 35/05), člana 46. Zakona o prevenciji korupcije u Unsko-sanskom kantonu („Službeni glasnik Unsko-sanskog kantona“, broj: 24/25) i člana 43. Statuta Općine Velika Kladuša („Službeni glasnik Općine Velika Kladuša“, broj: 12/11), Općinski načelnik Općine Velika Kladuša, donosi

Rješenje o imenovanju menadžera integriteta

1. Sanda Šertović, MA prava, sekretar organa državne službe, imenuje se za menadžera integriteta u Općini Velika Kladuša.

2. Menadžer integriteta ima zadatak da prati provođenje Plana integriteta, a posebno dijela koji se odnosi na mjere za poboljšanje integriteta institucije te davanje prijedloga za njegovo unapređenje.

3. Svi državni službenici i namještenici su dužni na zahtjev menadžera integriteta dostaviti sve potrebne podatke u procesu izrade Plana integriteta.

4. Menadžer integriteta Općine Velika Kladuša će pripremiti izvještaj o provođenju Plana integriteta do 31. marta tekuće godine za prethodnu radi dostavljanja istog Uredu za borbu protiv korupcije Unsko-sanskog kantona.

5. Ovo rješenje stupa na snagu danom donošenja i objavit će se u „Službenom glasniku Općine Velika Kladuša“.

Obrazloženje

Članom 46. Zakona o prevenciji korupcije u Unsko-sanskom kantonu („Službeni glasnik Unsko-sanskog kantona“, broj: 24/25) propisano je da menadžera integriteta rješenjem određuje odgovorno lice institucije te da su odgovorno lice institucije i zaposleni u instituciji dužni da menadžeru integriteta, na njegov zahtjev, dostave potrebne podatke i informacije od značaja za izradu provođenje plana integriteta.

Odlukom broj: 02-04-1324-4/25 od 10.09.2025. godine o usvajanju i provođenju Plana integriteta Općine Velika Kladuša, imenovana državna službenica je zadužena za nadzor nad provođenjem Plana integriteta Općine Velika Kladuša.

OPĆINA VELIKA KLADUŠA ***OPĆINSKI NAČELNIK***
OPĆINSKI NAČELNIK ***Boris Horvat.s.r.***

Broj: 02-04-1324 /25
Velika Kladuša, 26.03.2026. godine

Na osnovu člana 32. Statuta Općine Velika Kladuša („Službeni glasnik Općine Velika Kladuša, broj: 12/11), a u vezi sa članovima 130., 131., 132. i 138. Zakona o prostornom uređenju i građenju – novi prečišćeni tekst (“Službeni glasnik USK-a”, broj: 8/25), Općinski načelnik Općine Velika Kladuša, donosi

C J E N O V N I K
O NAČINU OBRAČUNAVANJA I NAPLATE TROŠKOVA
TEHNIČKOG PREGLEDA GRAĐEVINA

Član 1.

Ovim cjenovnikom utvrđuje se visina naknade, način obračunavanja i naplate troškova tehničkog pregleda građevina.

Član 2.

Tehnički pregled građevina vrši komisija koju, u skladu sa Pravilnikom o vršenju tehničkog pregleda („Službeni glasnik USK-a“, broj: 26/22), imenuje Općinski načelnik Općine Velika Kladuša, na prijedlog Službe za prostorno uređenje, imovinsko-pravne i geodetske poslove, Odsjek za prostorno uređenje i građenje.

Član 3.

Troškovi vršenja tehničkog pregleda građevina padaju na teret investitora i utvrđuju se Zaključkom koji donosi Općinski načelnik Općine Velika Kladuša, putem Službe za prostorno uređenje, imovinsko-pravne i geodetske poslove, Odsjek za prostorno uređenje i građenje.

Investitor je dužan prije donošenja rješenja o imenovanju Komisije uplatiti 350,00 KM na ime avansa za vršenje tehničkog pregleda objekata.

Preostalu naknadu za tehnički pregled investitor uplaćuje na žiro-račun Općine u roku od 8 (osam) dana od dana prijema Zaključka kojim su troškovi utvrđeni.

Član 4.

U brutto troškovima tehnčkog pregleda sadržani su:
- naknada za rad komisije i
- porez na dodatna primanja.

Član 5.

Troškovi tehničkog pregleda određuju se prema investicionoj vrijednosti građevina, a obračunavaju se u skladu sa tabelom kako slijedi:

RB	OBJEKAT	Cijena	
	STAMBENI OBJEKTI		
1.	Stambeni individualni objekti do 200 m² BRP (brutto razvijene površine), sa jednom stambenom jedinicom	350,00 KM	
2.	Promjena namjene stambenog u poslovni prostor	350,00 KM	
3.	Stambeni individualni objekti do 200-350 m² BRP (brutto razvijene površine), sa max dvije stambene jedinice	500,00 KM	
4.	Stambeni individualni objekti 350-500 m² BRP (brutto razvijene površine), sa max tri stambene jedinice	800,00 KM	
5.	Stambeni objekti preko 500 m², sa preko tri stambene jedinice	0,3 % investicione vrijednosti	max 8.000,00 KM
6.	Stambeno-poslovni objekti	0,3 % investicione vrijednosti	max 8.000,00 KM
	POSLOVNI I JAVNI OBJEKTI		
1.	Vrijednost objekta do 2.000.000,00 KM	0,35 % investicione vrijednosti	max 8.000,00 KM
2.	Vrijednost objekta do 3.000.000,00 KM	0,3 % investicione vrijednosti	max 8.000,00 KM
3.	Vrijednost objekta preko 3.000,000.00 KM	0,25 % investicione vrijednosti	max 8.000,00 KM
	OBJEKTI SPECIJALNE NAMJENE		
1.	Benzinske pumpe	0,40 % investicione vrijednosti	max 8.000,00 KM
2.	Objekti komunalne infrastrukture	0,40 % investicione vrijednosti	max 8.000,00 KM
3.	Složeni industrijski objekti	0,40 % investicione vrijednosti	max 8.000,00 KM
	OSTALI OBJEKTI		
1.	Ostali objekti (kiosci, panoi, reklame, ljetne bašte i sl.)	3 00,00 KM	

Član 6.

Investiciona vrijednost građevine utvrđuje se na slijedeće načine:

- *na osnovu Odluke o visini prosječne konačne građevinske cijene po 1 m² korisne stambene površine na području Općine Velika Kladuša za tekuću godinu, a u skladu sa priloženom tabelom,*
- *na osnovu validnih ugovora i dokumenata kojima se dokazuju uložena sredstva na izgradnji građevine,*
- *procjenom institucije registrovane za poslove vještačenja ili procjenom stalnog sudskog vještaka,*
- *na osnovu predračunske vrijednosti objekta iz glavnog objekta.*

Član 7.

Naknada za rad članova Komisije raspoređuje se na jednake dijelove vodeći računa da se naknada za predsjednika Komisije, koji ujedno vrši pregled određenih radova, uvećava za 20%.

Komisija može predložiti i drugačiju raspodjelu naknade što se pismeno dostavlja Službi za prostorno uređenje, imovinsko-pravne i geodetske poslove.

Član 8.

Isplata naknade članovima Komisije vrši se putem računa kod poslovnih banaka u roku od 30 (trideset) dana od dana izvršene uplate od strane investitora.

Član 9.

Svi započeti upravni postupci kod nadležnog organa koji nisu okončani do donošenja ovog Cjenovnika, nastavit će se u skladu da odredbama ovog Cjenovnika.

Član 10.

Stupanjem na snagu ovog Cjenovnika prestaje primjena Cjenovnika o visini naknade, načinu obračuna i naplate troškova rada Komisije za tehnički pregled građevina na području Općine Velika Kladuša („Službeni glasnik Općine Velika Kladuša“ broj: 14/17).

Član 11.

Ovaj Cjenovnik stupa na snagu danom donošenja, a objavit će se u Službenom glasniku Općine Velika Kladuša.

OPĆINA VELIKA KLADUŠA
OPĆINSKI NAČELNIK

OPĆINSKI NAČELNIK
Boris Horvat.s.r.

Broj: 02-11/5-846/26
Velika Kladuša, 02.04.2026. godine

Na osnovu člana 43. Statuta Općine Velika Kladuša („Službeni glasnik Općine Velika Kladuša“, broj: 12/11), a u skladu sa Pravilnikom o korištenju budžetske rezerve („Službeni glasnik USK-a“,broj: 7/18), Općinski načelnik, d o n o s i:

U P U S T V O
o sadržaju i formi obrazca za korištenje budžetske rezerve

Član 1.

Utvrđuje se sadržaj i forma obrazca za korištenje sredstava tekuće rezerve budžeta Općine Velika Kladuša – obrazac TR.

Član 2.

Uz obrazac iz člana 1. ovog upustva potpisuje se izjava, a u skladu s članovima 8. i 9. Zakona o zaštiti ličnih podataka Bosne i Hercegovine („Službeni glasnik BiH“, broj 12/25).

Član 3.

Ovo upustvo stupa na snagu danom donošenja, a ima se objaviti u “Službenom glasniku Općine Velika Kladuša”.

OPĆINA VELIKA KLADUŠA
OPĆINSKI NAČELNIK

OPĆINSKI NAČELNIK
Boris Horvat.s.r.

Broj: 02-11/1-627/26
Velika Kladuša, 13.03.2026. godine

BOSNA I HERCEGOVINA *FEDERACIJA BOSNE I HERCEGOVINE* *UNSKO-SANSKI KANTON* *OPĆINA VELIKA KLADUŠA* *OPĆINSKI NAČELNIK*	*OBRAZAC – TR* *Zahtjev za dodjelu sredstava iz tekuće rezerve Budžeta Općine Velika Kladuša*

Naziv/Ime i prezime podnositelja zahtjeva:

/Upisati JMBG ili ID broj pravne osobe/

Adresa i broj telefona podnositelja zahtjeva:

.....
.....

Broj transakcijskog računa:
.....
.....

Iznos koji se traži: ..... KM

Svrha (opisati u koju svrhu će se tražena sredstva koristiti)

.....
.....

Prilozi koji se dostavljaju, kao dokaz opravdanosti zahtjeva

.....
.....

.....
.....

U ..... godine
.....

/podnositelj zahtjeva/

IZJAVA
O SAGLASNOSTI ZA OBRADU LIČNIH PODATAKA

U skladu sa članom 8. stav (1) tačka a) i članom 9. stav (2) Zakona o zaštiti ličnih podataka Bosne i Hercegovine („Službeni glasnik BiH“, broj 12/25), izjavljujem da dajem saglasnost da se u postupku po ovom zahtjevu za dodjelu sredstava tekuće rezerve iz Budžeta Općine Velika Kladuša mogu koristiti i obrađivati moji lični podaci.

POTPIS

_____

OBRAZLOŽENJE

Predmetno uputstvo izrađeno je s ciljem standardizacije postupka podnošenja i razmatranja zahtjeva za korištenje sredstava budžetske rezerve, te radi osiguravanja transparentnijeg i efikasnijeg postupka odlučivanja.

Također je pripremljen obrazac izjave (saglasnosti) za obradu ličnih podataka podnosilaca zahtjeva, radi usklađivanja postupka sa odredbama Zakona o zaštiti ličnih podataka Bosne i Hercegovine (Službeni glasnik BiH“, broj: 12/25).

Na osnovu člana 29. Uredbe sa zakonskom snagom o ustanovama („Službeni glasnikBiH“, broj: 6/92, 8/93 i 13/94), te člana 43. Statuta Općine Velika Kladuša („Službeni glasnik Općine Velika Kladuša“, broj: 12/11) i na pismeni Zahtjev Upravnog odbora JZU „Gradska apoteka“ Velika Kladuša, Općinski načelnik Općine Velika Kladuša, je dana 16.02.2025. godine, donio

Z A K LJ U Č A K

I

Daje se suglasnost na Odluku Upravnog odbora JZU „Gradska apoteka“ Velika Kladuša, broj: 5/2026, od 11.02.2026. godine kojom se za direktora JZU „Gradska apoteka“ Velika Kladuša imenuje Kantarević Naida, na period od 4 (četiri) godine od dana imenovanja.

II

Ovaj Zaključak stupa na snagu danom donošenja i objavit će se u „Službenom glasniku Općine Velika Kladuša“.

OPĆINA VELIKA KLADUŠA ***OPĆINSKI NAČELNIK***
OPĆINSKI NAČELNIK ***Boris Horvat.s.r.***

Broj: 02-04-398 /26
Velika Kladuša, 16.02.2026. godine

Na osnovu člana 43. Statuta Općine Velika Kladuša („Službeni glasnik Općine Velika Kladuša“, broj: 12/11), a u skladu sa Odlukom o izvršavanju budžeta općine Velika Kladuša za 2026. godinu („Službeni glasnik općine Velika Kladuša“, broj: 17/25), Općinski načelnik općine Velika Kladuša, d o n i o j e:

Z A K LJ U Č A K
o isplati sredstava iz Budžeta općine Velika Kladuša za 2026. godinu

I

*Odobrava se isplata novčanih sredstava iz Budžeta općine Velika Kladuša za 2026. godinu sa ekonomskog koda **613991-002 – Izrada projektne dokumentacije i usluge nadzora nad projektima** u iznosu od **5.850,00 KM** (slovima: pethiljadaosamstotinapedeset konvertibilnih maraka) za uslugu izrade idejnog projekta za sanaciju ulice Ibre Miljkovića Uče, a po osnovu ugovora, broj: 05/2-11/3-2607/23 od 18.12.2023. godine.*

II

*Odobrena sredstva će se na osnovu računa broj: 36/2025 od 11.07.2025. godine doznačiti na žiro - račun izvršioca usluge **„EDI - ING“ doo Donji Vakuf**, otvoren kod UniCredit bank dd Mostar.*

III

Ovaj Zaključak stupa na snagu danom donošenja, a ima se objaviti u „Službenom glasniku Općine Velika Kladuša“.

OPĆINA VELIKA KLADUŠA ***OPĆINSKI NAČELNIK***
OPĆINSKI NAČELNIK ***Boris Horvat.s.r.***

Broj: 02-11/2-487 /26
Velika Kladuša, 23.02.2026. godine

Na osnovu člana 23. Pravilnika o plaćama i naknadama uposlenih u Jedinstvenom općinskom organu uprave Općine Velika Kladuša („Službeni glasnik Općine Velika Kladuša“, broj: 8/22), a u skladu sa članom 32. Statuta Općine Velika Kladuša („Službeni glasnik Općine Velika Kladuša“, broj: 12/11), Općinski načelnik Općine Velika Kladuša, d o n i o j e:

Z A K LJ U Č A K
o visini iznosa naknade za ishranu tokom rada (topli obrok)
za mjesec februar 2026. godine

Član 1.

Ovim Zaključkom utvrđuje se visina naknade za ishranu tokom rada (topli obrok) za mjesec februar 2026. godine pa na dalje, odnosno ova visina toplog obroka vrijedi dok se ne objavi naredni podatak o prosječnoj isplaćenoj mjesečnoj neto plaći zaposlenih u F BiH.

Član 2.

Na osnovu tačke 1. Saopćenja o prosječnoj isplaćenoj mjesečnoj neto plaći zaposlenih u F BiH za decembar 2025. godine dostupnog na web stranici Federalnog zavoda za statistiku utvrđena je prosječna isplaćena mjesečna neto plaća po zaposlenom ostvarena u F BiH u iznosu od 1.664,00 KM.

Utvrđuje se visina naknade za ishranu tokom rada od 1% - u iznosu od 16,64 KM (slovima: šesnaestkonvertibilnihmaraka i 64/100) (1.664,00 x 1% = 16,64 KM).

Član 3.

Ovaj Zaključak stupa na snagu danom donošenja, a ima se objaviti u „Službenom glasniku Općine Velika Kladuša“.

OPĆINA VELIKA KLADUŠA ***OPĆINSKI NAČELNIK***
OPĆINSKI NAČELNIK ***Boris Horvat.s.r.***

Broj: 05/1-11/2-517 /26
Velika Kladuša, 17.02.2026. godine

Na osnovu člana 43. Statuta Općine Velika Kladuša („Sl. glasnik Općine Velika Kladuša“, broj:12/11), a u skladu sa odredbama Odluke o izvršavanju budžeta općine Velika Kladuša za 2026. godinu („Sl. glasnik općine Velika Kladuša“, broj: 17/25), Općinski načelnik općine Velika Kladuša, donosi:

Z A K LJ U Č A K
o isplati sredstava iz Budžeta općine Velika Kladuša za 2026. godinu

I

*Odobrava se isplata novčanih sredstava iz Budžeta općine Velika Kladuša za 2026. godinu sa ekonomskog koda **613991-007 – Sredstva za obilježavanje dana općine, 23.februar** u iznosu od **4.000,00 KM** (slovima: četirihiljadekonvertibilnih maraka i 00/100) dobitnicima Priznanja povodom obilježavanja 23. februara Dana općine Velika Kladuša na osnovu Rješenja općinkog načelnika broj: 02-34/6-489/26 od 24.02.2026. godine koje je sastavni dio ovog Zaključka a što je u skladu sa Odlukom o dodjeli zahvalnica i tradicionalnih priznanja Općine Velika Kladuša broj: 02-45-413/26 od 16.02.2026. godine.*

II

Odobrena sredstva će se doznačiti na osnovu akata iz člana I na žiro–račune dobitnika, i to

Dobitnik	***iznos***
Hadžić Mauela	*400,00 KM*
Delić Manuela	*400,00 KM*
Galijašević armin	*400,00 KM*
Bosnić Azra	*400,00 KM*
Jušić Harun	*400,00 KM*
Duraković Kenan	*400,00 KM*
Okanović Zenira	*400,00 KM*
Čuturić Suad	*400,00 KM*
Brkić Sulejman	*400,00 KM*
Sulejmanagić Refik	*400,00 KM*

III

Ovaj Zaključak stupa na snagu danom donošenja, a ima se objaviti u „Službenom glasniku Općine Velika Kladuša“.

OPĆINA VELIKA KLADUŠA
OPĆINSKI NAČELNIK

OPĆINSKI NAČELNIK
Boris Horvat.s.r.

Broj: 02-11/2-504 /26
Velika Kladuša, 25.02.2026. godine

Na osnovu člana 43. Statuta Općine Velika Kladuša („Sl. glasnik Općine Velika Kladuša“, broj:12/11), a u skladu sa odredbama Odluke o izvršavanju budžeta općine Velika Kladuša za 2026. godinu („Sl. glasnik općine Velika Kladuša“, broj: 17/25), Općinski načelnik općine Velika Kladuša, donosi:

Z A K LJ U Č A K
o isplati sredstava iz Budžeta općine Velika Kladuša za 2026. godinu

I

*Odobrava se isplata novčanih sredstava iz Budžeta općine Velika Kladuša za 2026. godinu sa ekonomskog koda **613991-007 – Sredstva za obilježavanje dana općine, 23.februar** u iznosu od **17.859,02 KM** (slovima: sedamnaesthiljadaosamstopedesetdevetkonvertibiln ihmaraka i 2/100) za usluge organizacije i realizacije manifestacija za potrebe obilježavanja 23. februara Dana općine Velika Kladuša a što je u skladu sa Zahtjevom organizacionog odbora broj: interno/26 od 27.02.2026. godine.*

II

Odobrena sredstva će se doznačiti na žiro–račun pružaoca usluga i to:

Izvršilac	*iznos*	*broj ugovora*	
Udruženje „Ašik kaldrma“	*800,00*	*02-11/2-485-1/26*	*KM*
Udruženje „Tono Hrovat“	*1.550,00*	*02-11/2-485-2/26*	*KM*
Udruženje Žena M.Kladuša	*1.825,00*	*02-11/2-485-3/26*	*KM*
Udruženje „El-verdu“	*800,00*	*02-11/2-485-4/26*	*KM*
Udruženje kladušanki „Hasnija“	*1.100,00*	*02-11/2-485-5/26*	*KM*
Udruženje žena „Đul“	*2.340,00*	*02-11/2-485-6/26*	*KM*
Udruženje žena „Svjetlost“	*2.300,00*	*02-11/2-485-7/26*	*KM*
Udruženje „Sutra je novi dan“	*800,00*	*02-11/2-485-8/26*	*KM*
Ćufurović Aida	*500,00*	*02-11/2-485-9/26*	*KM*
Alešević Rifet	*2.300,00*	*02-11/2-485-10/26*	*KM*
Nuhanović Nedžad	*2.350,00*	*02-11/2-485-11/26*	*KM*

a razlika do odobrenog iznosa će se uplatiti na odgovarajuće račune poreza i doprinosa.

III

Ovaj Zaključak stupa na snagu danom donošenja, a ima se objaviti u „Službenom glasniku Općine Velika Kladuša“.

OPĆINA VELIKA KLADUŠA
OPĆINSKI NAČELNIK

OPĆINSKI NAČELNIK
Boris Horvat.s.r.

Broj: 02-11/2-537 /26
Velika Kladuša, 27.02.2026. godine

Na osnovu člana 43. Statuta Općine Velika Kladuša („Sl. glasnik Općine Velika Kladuša“, broj:12/11), a u skladu sa odredbama Odluke o izvršavanju budžeta općine Velika Kladuša za 2026. godinu („Sl. glasnik općine Velika Kladuša“, broj: 17/25) i Zaključka o rasporedu neplaniranih prihoda od 10.03.2026. godine, Općinski načelnik općine Velika Kladuša, d o n o s i:

Z A K LJ U Č A K
o isplati sredstava iz Budžeta općine Velika Kladuša za 2026. godinu

I

*Odobrava se isplata novčanih sredstava iz Budžeta općine Velika Kladuša za 2026. godinu sa ekonomskog koda **615411-003 – Kapitalni transferi JP-a (sredstva ekoloških naknada)** u iznosu od **113.782,50 KM** (slovima: stotinutrinaes thiljadasedam stoosamdesetdvije konvertibilne marke i pedeset feninga) za nabavku i ugradnju uređaja za dezinfekciju vode na bazi NaOCl za potrebe JKP „Vodovod i kanalizacija“ doo Velika Kladuša a što je u skladu sa Ugovorom o nabavci broj: 05/2-11/3-3790/25 od 20.02.2026. godine iz sredstava o sufinansiranju projekata iz ekoloških naknada po Ugovoru broj: 02-11-3271/25 od 22.12.2025. godine, doznačenih dana 31.12.2025. godine.*

II

Odobrena sredstva će na osnovu ugovora iz člana I i računa broj: 26-3000-000002 od 03.03.2026. godine biti uplaćena na žiro-račun dobavljača

„Atlas Union“ doo Brčko Distrikt, *koji se vodi kod Nova banka ad Banja Luka.*

III

Istovremeno će se izvršiti donos razgraničenih namjenskih prihoda sa ekonomskog koda 391192-013 – grant ministarstva USK-a za implementaciju projekata u iznosu od 89.040,00 KM, sredstva Ministarstva za građenje, prostorno uređenje i zaštitu okoliša USK-a.

IV

Ovaj Zaključak stupa na snagu danom donošenja, a ima se objaviti u „Službenom glasniku Općine Velika Kladuša“.

OPĆINA VELIKA KLADUŠA ***OPĆINSKI NAČELNIK***
OPĆINSKI NAČELNIK ***Boris Horvat.s.r.***

Broj: 02-11/2-610 /26
Velika Kladuša, 10.03.2026. godine

Na osnovu člana 43. Statuta Općine Velika Kladuša („Službeni glasnik Općine Velika Kladuša“, broj: 12/11), a u skladu sa odredbama Odluke o izvršavanju budžeta općine Velika Kladuša za 2026. godinu („Službeni glasnik općine Velika Kladuša“, broj: 17/25), Općinski načelnik općine Velika Kladuša, d o n i o j e:

Z A K LJ U Č A K
o isplati sredstava iz Budžeta općine Velika Kladuša za 2026. godinu

I

*Odobrava se isplata novčanih sredstava iz Budžeta općine Velika Kladuša za 2026. godinu sa ekonomskog koda **614817– Izvršenje sudskih presuda i rješenja o izvršenju** u ukupnom iznosu od **7.646,68 KM** (slovima: sedamhiljadašeststotina četrdesetšest konvertibilnih maraka i šezdesetosam feninga) za izvršenje sudske presude, broj: 17 0 Mals 143727 25 Mals od 02.02.2026. godine tužitelja „BET-LIVE“ doo Vitez, a u skladu sa aktom Općinskog pravobranilaštva broj: U-24/25 od 16.02.2026. godine.*

II

Odobrena sredstva će se na osnovu akata iz člana I ovog Zaključka doznačiti na slijedeći način:

- *5.264,77 KM na žiro–račun tužitelja, **„BET-LIVE“ doo Vitez** otvoren kod UniCredit bank dd Mostar i*
- *2.381,91 KM na žiro-račun punomoćenika, advokata **Samira Čengića**, otvoren kod UniCredit bank dd Mostar.*

III

Ovaj Zaključak stupa na snagu danom donošenja, a ima se objaviti u „Službenom glasniku Općine Velika Kladuša“.

OPĆINA VELIKA KLADUŠA ***OPĆINSKI NAČELNIK***
OPĆINSKI NAČELNIK ***Boris Horvat.s.r.***

Broj: 02-11/2-488 /26
Velika Kladuša, 24.02.2026. godine

Na osnovu člana 43. Statuta Općine Velika Kladuša („Službeni glasnik Općine Velika Kladuša“, broj: 12/11), a u skladu sa Odlukom o izvršavanju budžeta općine Velika Kladuša za 2026. godinu („Službeni glasnik općine Velika Kladuša“, broj: 17/25), Općinski načelnik općine Velika Kladuša, d o n i o j e:

Z A K LJ U Č A K
o isplati sredstava iz Budžeta općine Velika Kladuša za 2026. godinu

I

*Odobrava se isplata novčanih sredstava iz Budžeta općine Velika Kladuša za 2026. godinu sa ekonomskog koda **614819-004 – Subvencioniranje troškova i održavanje zgrade za socijalne kategorije, CEB II** u iznosu od **2.851,88 KM** (slovima: dvijehiljadeosamstotinapedesetjedna konvertibilna marka i osamsedesetosam feninga) za troškove priključka na elektro mrežu za stan 1, korisnika JU Centar za socijalni rad Velika Kladuša u objektu kolektivnog stanovanja, CEB II po osnovu ugovora o priključenju broj: 621442/2025 od 23.01.2026. godine.*

II

*Odobrena sredstva će se po osnovu ispostavljenog predračuna, broj: 621442/2025 od 31.12.2025. godine doznačiti na žiro–račun **JP ELEKTROPRIVREDA BIH dd Sarajevo**, Podružnica „Elektrodistribucija“ Bihać, broj: **3385002285994845** otvoren kod UniCredit bank dd Mostar.*

III

Ovaj Zaključak stupa na snagu danom donošenja, a ima se objaviti u „Službenom glasniku Općine Velika Kladuša“.

OPĆINA VELIKA KLADUŠA ***OPĆINSKI NAČELNIK***
OPĆINSKI NAČELNIK ***Boris Horvat.s.r.***

Broj: 02-11/2-350 /26
Velika Kladuša, 09.02.2026. godine

Na osnovu člana 43. Statuta Općine Velika Kladuša („Službeni glasnik Općine Velika Kladuša“, broj: 12/11), a u skladu sa Odlukom o izvršavanju budžeta općine Velika Kladuša za 2026. godinu („Službeni glasnik općine Velika Kladuša“, broj: 17/25), Općinski načelnik općine Velika Kladuša, d o n i o j e:

Z A K LJ U Č A K
o isplati sredstava iz Budžeta općine Velika Kladuša za 2026. godinu

I

Odobrava se isplata novčanih sredstava iz Budžeta općine Velika Kladuša za 2026. godinu sa

*ekonomskog koda **821614-001 – Rekonstrukcija zgrade JU Centar za kulturu i obrazovanje** u iznosu od **7.437,69 KM** (slovima: sedamhiljadačetiristotine tridesetsedam konvertibilnih maraka i šezdesetdevet feninga) za troškove povećanja priključne snage objekta JU Centar za kulturu i obrazovanje “Zuhdija Žalić“ Velika Kladuša, a u skladu sa Ugovorom broj: 630155/2026 o priključenju na niskonaponsku distributivnu mrežu te zahtjeva nadležne službe, broj: 04/2-Interno/26 od 12.03.2026. godine.*

II

*Odobrena sredstva će se na osnovu predračuna broj: 630155/2026 od 05.03.2026. godine, doznačiti na žiro–račun **JP ELEKTROPRIVREDA BIH**, Podružnica „Elektrodistribucija“ Bihać otvoren kod UniCredit bank dd Mostar.*

III

Ovaj Zaključak stupa na snagu danom donošenja, a ima se objaviti u „Službenom glasniku Općine Velika Kladuša“.

OPĆINA VELIKA KLADUŠA ***OPĆINSKI NAČELNIK***
OPĆINSKI NAČELNIK ***Boris Horvat.s.r.***

Broj: 02-11/2-664 /26
Velika Kladuša, 17.03.2026. godine

Na osnovu člana 43. Statuta Općine Velika Kladuša („Službeni glasnik Općine Velika Kladuša“, broj: 12/11), a u skladu sa Odlukom o izvršavanju budžeta općine Velika Kladuša za 2026. godinu („Službeni glasnik općine Velika Kladuša“, broj: 17/25), Općinski načelnik općine Velika Kladuša, d o n i o j e:

Z A K LJ U Č A K
o isplati sredstava iz Budžeta općine Velika Kladuša za 2026. godinu

I

*Odobrava se isplata novčanih sredstava iz Budžeta općine Velika Kladuša za 2026. godinu sa ekonomskog koda **821614-001 – Rekonstrukcija zgrade JU Centar za kulturu i obrazovanje** u iznosu od **1.228,50 KM** (slovima: jednahiljadadvije stotinedvadesetosam konvertibilnih maraka i pedeset feninga) za izvršenu uslugu atestiranja i provjere ispravnosti elektroinstalacija objekta JU Centar za kulturu i obrazovanje “Zuhdija Žalić“ Velika Kladuša, a na osnovu zahtjeva nadležne službe, broj: 04/2-Interno/26 od 12.03.2026. godine.*

II

*Odobrena sredstva će se na osnovu računa broj: 26-360-00025 od 30.01.2026. godine, doznačiti na žiro–račun izvršioca usluge **MC STELLA doo Velika Kladuša** otvoren kod UniCredit bank dd Mostar.*

III

Ovaj Zaključak stupa na snagu danom donošenja, a ima se objaviti u „Službenom glasniku Općine Velika Kladuša“.

OPĆINA VELIKA KLADUŠA ***OPĆINSKI NAČELNIK***
OPĆINSKI NAČELNIK ***Boris Horvat.s.r.***

Broj: 02-11/2-663 /26
Velika Kladuša, 17.03.2026. godine

Na osnovu člana 43. Statuta Općine Velika Kladuša („Službeni glasnik Općine Velika Kladuša“, broj: 12/11), a u skladu sa Odlukom o izvršavanju budžeta općine Velika Kladuša za 2026. godinu („Službeni glasnik općine Velika Kladuša“, broj: 17/25), Općinski načelnik općine Velika Kladuša, d o n i o j e:

Z A K LJ U Č A K
o isplati sredstava iz Budžeta općine Velika Kladuša za 2026. godinu

I

*Odobrava se isplata novčanih sredstava iz Budžeta općine Velika Kladuša za 2026. godinu sa ekonomskog koda **821614-001 – Rekonstrukcija zgrade JU Centar za kulturu i obrazovanje** u iznosu od **1.053,00 KM** (slovima: jednahiljadapedesettri konvertibilne marke) za izvršenu uslugu izrade elaborata zaštite od požara za objekat JU Centar za kulturu i obrazovanje “Zuhdija Žalić“ Velika Kladuša, a u skladu sa Ugovorom broj: 05/2-11/3-3422/25 od 19.12.2025. godine.*

II

*Odobrena sredstva će se na osnovu ispostavljenog računa broj: ABA1/IRU-IN/265 od 27.02.2026. godine, doznačiti na žiro–račun izvršioca usluge **„ABBA“ doo Bihać** otvoren kod Sparkasse bank dd Sarajevo*

III

Ovaj Zaključak stupa na snagu danom donošenja, a ima se objaviti u „Službenom glasniku Općine Velika Kladuša“.

OPĆINA VELIKA KLADUŠA ***OPĆINSKI NAČELNIK***
OPĆINSKI NAČELNIK ***Boris Horvat.s.r.***

Broj: 02-11/2-666 /26
Velika Kladuša, 17.03.2026. godine

Na osnovu člana 43. Statuta Općine Velika Kladuša („Službeni glasnik Općine Velika Kladuša“, broj: 12/11), a u skladu sa Odlukom o izvršavanju budžeta općine Velika Kladuša za 2026. godinu („Službeni glasnik općine Velika Kladuša“, broj: 17/25), Općinski načelnik općine Velika Kladuša, d o n i o j e:

Z A K LJ U Č A K
o isplati sredstava iz Budžeta općine Velika Kladuša za 2026. godinu

I

*Odobrava se isplata novčanih sredstava iz Budžeta općine Velika Kladuša za 2026. godinu sa ekonomskog koda **821614-001 – Rekonstrukcija zgrade JU Centar za kulturu i obrazovanje** u iznosu od **13.806,00 KM** (slovima: trinaesthiljada osamstotinašest konvertibilnih maraka) za izvršenu uslugu izrade projektno-tehničke dokumentacije za izvođenje radova II faze za objekat JU Centar za kulturu i obrazovanje “Zuhdija Žalić“ Velika Kladuša i dovođenje u konačnu namjenu – arhitektonski projekat, a u skladu sa Ugovorom broj: 05/2-11/3-2456/25 od 03.10.2025. godine.*

II

*Odobrena sredstva će se na osnovu ispostavljenog računa broj: IF-00059-4-26 od 03.03.2026. godine, doznačiti na žiro–račun izvršioca usluge **GRAĐEVINSKI INSTITUT „GIBL“ doo Banjaluka** otvoren kod Nova banka ad Banjaluka.*

III

Ovaj Zaključak stupa na snagu danom donošenja, a ima se objaviti u „Službenom glasniku Općine Velika Kladuša“.

OPĆINA VELIKA KLADUŠA ***OPĆINSKI NAČELNIK***
OPĆINSKI NAČELNIK ***Boris Horvat.s.r.***

Broj: 02-11/2-667 /26
Velika Kladuša, 17.03.2026. godine

Na osnovu člana 43. Statuta Općine Velika Kladuša („Službeni glasnik Općine Velika Kladuša“, broj: 12/11), a u skladu sa Odlukom o izvršavanju budžeta općine Velika Kladuša za 2026. godinu („Službeni glasnik općine Velika Kladuša“, broj: 17/25), Općinski načelnik općine Velika Kladuša, d o n i o j e:

Z A K LJ U Č A K
o isplati sredstava iz Budžeta općine Velika Kladuša za 2026. godinu

I

*Odobrava se isplata novčanih sredstava iz Budžeta općine Velika Kladuša za 2026. godinu sa ekonomskog koda **821614-001 – Rekonstrukcija zgrade JU Centar za kulturu i obrazovanje** u iznosu od **14.989,63 KM** (slovima: četrnaesthiljadadevet stotinaosamdesetdevet konvertibilnih maraka i šezdesettri feninga) za izvođenje radova II faze – elektroinstalacije na objekta JU Centar za kulturu i obrazovanje “Zuhdija Žalić“ Velika Kladuša, po I privremenoj situaciji izvođača radova broj: 26-365-00004 od 31.01.2026. godine, a što je u skladu sa Ugovorom o nabavci broj: 05/2-11/3-3295/25 od 06.12.2025. godine.*

II

*Odobrena sredstva će se, na osnovu Ugovora iz člana I i I privremene situacije broj: 26-365-00004 od 31.01.2026. godine, doznačiti na transakcijski račun izvođača radova **MC STELLA doo Velika Kladuša** otvoren kod UniCredit bank dd Mostar.*

*Odobrena sredstva će se isplatiti sa računa, podračuna Budžeta općine Velika Kladuša broj: **572-496-00002312-48** – rekonstrukcija i izgradnja objekta JU Centar za kulturu.*

III

Istovremeno će se izvršiti donos razgraničenih namjenskih prihoda sa ekonomskog koda 391192-021 – razgraničeni prihodi – podračun za CzK I, u cijelom iznosu odobrenih sredstava.

IV

Ovaj Zaključak stupa na snagu danom donošenja, a ima se objaviti u „Službenom glasniku Općine Velika Kladuša“.

OPĆINA VELIKA KLADUŠA ***OPĆINSKI NAČELNIK***
OPĆINSKI NAČELNIK ***Boris Horvat.s.r.***

Broj: 02-11/2-671 /26
Velika Kladuša, 18.03.2026. godine

Na osnovu člana 43. Statuta Općine Velika Kladuša („Sl. glasnik Općine Velika Kladuša“, broj: 12/11), Odluke o izvršavanju budžeta općine Velika Kladuša za 2026. godinu („Službeni glasnik općine Velika Kladuša“, broj: 17/25), a u skladu sa rješenjem Općinskog vijeća o imenovanju promjenjivih članova Komisije za koncesije Unsko-sanskog kantona sa područja općine Velika Kladuša broj: 01-04-127/25 od 11.03.2025. godine, Općinski načelnik općine Velika Kladuša d o n o s i:

Z A K LJ U Č A K
o isplati sredstava iz Budžeta općine Velika Kladuša za 2026. godinu

I

*Odobrava se isplata novčanih sredstava iz Budžeta općine Velika Kladuša za 2026. godinu u ukupnom iznosu od **110,00 KM** (stotinudeset konvertibilnihmaraka i 00/100) za prisustvo na XIX sjednici Komisije za Koncesije USK-a a što je u skladu sa Zapisnikom od 04.03.2026. godine i to:*

- *613115 – troškovi dnevnica u zemlji u ukupnom iznosu od 90,00 KM i*
- *613512 – gorivo za prevoz u iznosu od 20,00 KM.*

II

Odobrena sredstva će se, na osnovu Zapisnika iz člana I, doznačiti na vlastite račune članova i to:

- *Rekić Samir 65,00 KM i*
- *Grahović Munir 45,00 KM.*

III

Ovaj Zaključak stupa na snagu danom donošenja, a ima se objaviti u „Službenom glasniku Općine Velika Kladuša“.

OPĆINA VELIKA KLADUŠA ***OPĆINSKI NAČELNIK***
OPĆINSKI NAČELNIK ***Boris Horvat.s.r.***

Broj: 05-11/2-588 /26
Velika Kladuša, 09.03.2026. godine

Na osnovu člana 43. Statuta Općine Velika Kladuša („Sl. glasnik Općine Velika Kladuša“, broj:12/11), a u skladu sa odredbama Odluke o izvršavanju budžeta općine Velika Kladuša za 2026. godinu („Sl. glasnik općine Velika Kladuša“, broj: 17/25), Općinski načelnik općine Velika Kladuša, donosi:

Z A K LJ U Č A K
o isplati sredstava iz Budžeta općine Velika Kladuša za 2026. godinu

I

*Odobrava se isplata novčanih sredstava iz Budžeta općine Velika Kladuša za 2026. godinu sa ekonomskog koda **614239 - 001 Ostali transferi pojedincima - februarska nagrada** u iznosu od **6.000,00 KM** (slovima: šesthiljada konvertibilnihmaraka i 00/100) dobitnici Februarske nagrade u 2026. godini za poseban doprinos u razvoju i promovisanju lokalne zajednice u oblasti obrazovanja, kulture i humanitarnog rada a što je u skladu sa Odlukom o dodjeli Februarske nagrade broj: 01-04-56/26 od 12.02.2026. godine koju je donijelo Općinsko vijeće Općine Velika Kladuša na XVII redovnoj sjednici.*

II

*Odobrena sredstva će se doznačiti na žiro–račun dobitnice priznanja **Muslić Fikrete** otvoren kod UniCredit bank dd Mostar**.***

III

Ovaj Zaključak stupa na snagu danom donošenja, a ima se objaviti u „Službenom glasniku Općine Velika Kladuša“.

OPĆINA VELIKA KLADUŠA ***OPĆINSKI NAČELNIK***
OPĆINSKI NAČELNIK ***Boris Horvat.s.r.***

Broj: 02-11/2-486 /26
Velika Kladuša, 24.02.2026. godine

Na osnovu člana 43. Statuta Općine Velika Kladuša („Službeni glasnik Općine Velika Kladuša“, broj: 12/11), Odluke o izvršavanju budžeta Općine Velika Kladuša za 2026. godinu („Službeni glasnik Općine Velika Kladuša“, broj: 17/25), u skladu sa Ugovorom o sufinansiranju projekta sanacije kanalizacije u ulici Urga broj: 02-11-2707/25 od 05.01.2026. godine Općinski načelnik općine Velika Kladuša, d o n i o j e:

Z A K LJ U Č A K
o isplati sredstava iz Budžeta općine Velika Kladuša za 2026. godinu

I

*Odobrava se isplata novčanih sredstava iz Budžeta općine Velika Kladuša za 2026. godinu sa ekonomskog koda **615411 – sufinansiranje projekta sanacije kanalizacije u ulici Urga** u iznosu od **30.000,00 KM** (slovima: tridesethiljada konvertibilnih maraka i 00/100) za sufinansiranje projekta sanacije kanalizacije u ulici Urga, po osnovu Ugovora, broj: 02-11-2707/25 od 05.01.2026. godine*

II

*Odobrena sredstva iz člana I će se doznačiti na žiro–račun korisnika sredstava **JKP „Vodovod i kanalizacija“ doo Velika Kladuša** otvoren kod MF banke ad Banjaluka, broj: **572-496-0000106-215.***

III

JKP „Vodovod i kanalizacija“ doo Velika Kladuša je obavezan opravdati uplatu ispostavljanjem Izvještaja o izvršenim radovima u skladu sa potpisanim ugovorom.

IV

Ovaj Zaključak stupa na snagu danom donošenja, a ima se objaviti u „Službenom glasniku Općine Velika Kladuša“.

OPĆINA VELIKA KLADUŠA ***OPĆINSKI NAČELNIK***
OPĆINSKI NAČELNIK ***Boris Horvat.s.r.***

Broj: 02-11/2-353 /26
Velika Kladuša, 09.02.2026. godine

Na osnovu člana 43. Statuta Općine Velika Kladuša („Sl. glasnik Općine Velika Kladuša“, broj: 12/11), u skladu sa odredbama Odluke o izvršavanju budžeta Općine Velika Kladuša za 2026. godinu („Službeni glasnik Općine Velika Kladuša“, broj: 17/25), Općinski načelnik općine Velika Kladuša, d o n o s i:

Z A K LJ U Č A K
o isplati sredstava iz Budžeta općine Velika Kladuša za 2026. godinu

I

*Odobrava se isplata novčanih sredstava iz Budžeta općine Velika Kladuša za 2026. godinu sa ekonomskog koda **613974 – Izdaci za rad komisija** u ukupnom iznosu od **123,22 KM** (slovima: stotinudvadesettrikonvertibilnemarke i 22/100) za plaćanje naknade za rad Komisije za provođenje Javnog oglasa za prijem namještenika u radni odnos na neodređeno vrijeme u Općini Velika Kladuša, na osnovu Rješenja o odobravanju isplate, broj: 02-30/6-3560-3-3/26 od 18.02.2026. godine i 02-30/6-2443-19/25 od 06.10.2025. godine.*

II

Odobrena sredstva će se na osnovu Rješenja iz člana I doznačiti u neto iznosima na žiro račune članova komisije kako slijedi:

- *Mehić Dajana 50,00 KM*
- *Kozlica Denis 50,00 KM*

a razlika do odobrenog iznosa će se uplatiti na odgovarajuće račune poreza i doprinosa.

III

Ovaj Zaključak stupa na snagu danom donošenja, a ima se objaviti u „Službenom glasniku Općine Velika Kladuša“.

OPĆINA VELIKA KLADUŠA ***OPĆINSKI NAČELNIK***
OPĆINSKI NAČELNIK ***Boris Horvat.s.r.***

Broj: 05/1-11/2-516 /26
Velika Kladuša, 26.02.2026. godine

Na osnovu člana 43. Statuta Općine Velika Kladuša („Sl. glasnik Općine Velika Kladuša“, broj: 12/11), u skladu sa odredbama Odluke o izvršavanju budžeta Općine Velika Kladuša za 2026. godinu („Službeni glasnik Općine Velika Kladuša“, broj: 17/25), Općinski načelnik općine Velika Kladuša, d o n o s i:

Z A K LJ U Č A K
o isplati sredstava iz Budžeta općine Velika Kladuša za 2026. godinu

I

*Odobrava se isplata novčanih sredstava iz Budžeta općine Velika Kladuša za 2026. godinu sa ekonomskog koda **613974 – Izdaci za rad komisija** u ukupnom iznosu od **1.601,39 KM** (slovima: hiljadušeststotinajednakonvertibilnamarka i 39/100) za plaćanje naknade za rad PIT tima za implementaciju projekta „Regulacija rijeke Kladušnice i izgradnje kanalizacione mreže u Velikoj Kladuši“ za mjesec januar 2026. godine, a na osnovu Rješenja o imenovanju, broj: 02-04-10/26 od 05.01.2026. godine, te izmjene predmetnog rješenja od 15.01.2026. godine i 30.01.2026. godine.*

II

Odobrena sredstva će se na osnovu Rješenja iz člana I doznačiti u neto iznosima na žiro račune članova komisije kako slijedi

- *Osman Čaušević 400,00 KM*
- *Edin Kekić 300,00 KM*
- *Damir Hušidić 300,00 KM*
- *Selim Kajtezović 300,00 KM*

a razlika do odobrenog iznosa će se uplatiti na odgovarajuće račune poreza i doprinosa.

III

Ovaj Zaključak stupa na snagu danom donošenja, a ima se objaviti u „Službenom glasniku Općine Velika Kladuša“.

OPĆINA VELIKA KLADUŠA ***OPĆINSKI NAČELNIK***
OPĆINSKI NAČELNIK ***Boris Horvat.s.r.***

Broj: 05/1-11/2-587 /26
Velika Kladuša, 09.03.2026. godine

Na osnovu člana 43. Statuta Općine Velika Kladuša („Sl. glasnik Općine Velika Kladuša“, broj:12/11), a u skladu sa Odlukom o izvršavanju budžeta općine Velika Kladuša za 2026. godinu („Službeni glasnik općine Velika Kladuša“, broj: 17/25), Općinski načelnik općine Velika Kladuša, d o n o s i:

Z A K LJ U Č A K
o isplati sredstava iz Budžeta općine Velika Kladuša za 2026. godinu

I

*Odobrava se isplata novčanih sredstava iz Budžeta općine Velika Kladuša za 2026. godinu sa ekonomskog koda **613991-001 – Ostale nepomenute usluge i dadžbine** u ukupnom iznosu od **710,00 KM** (slovima: sedamstodesetkonvertibilnihmaraka i 00/100) za troškove postupka po rješenju Osnovnog suda u Sokocu (Velić Amel), broj: 89 O V 091221 26 V 4 od 20.02.2026. godine.*

II

Odobrena sredstva će se, na osnovu rješenja iz člana I ovog Zaključka, doznačiti na:

- *depozitni račun osnovnih sudova R Srpske, broj: 562-099-8130145898*
- *vrsta prihoda: 223171*
- *budžetska organizacija: 1075001*
- *poziv na broj: 89 0 091221 26*
- *opština: 094*

III

Ovaj Zaključak stupa na snagu danom donošenja, a ima se objaviti u „Službenom glasniku Općine Velika Kladuša“.

OPĆINA VELIKA KLADUŠA ***OPĆINSKI NAČELNIK***
OPĆINSKI NAČELNIK ***Boris Horvat.s.r.***

Broj: 05-11/2-564 /26
Velika Kladuša, 03.03.2026. godine

Na osnovu člana 43. Statuta Općine Velika Kladuša („Sl. glasnik Općine Velika Kladuša“, broj:12/11), a u skladu sa Odlukom o izvršavanju budžeta općine Velika Kladuša za 2026. godinu („Službeni glasnik općine Velika Kladuša“, broj: 17/25), Općinski načelnik općine Velika Kladuša, d o n o s i:

Z A K LJ U Č A K

o isplati sredstava iz Budžeta općine Velika Kladuša za 2026. godinu

I

*Odobrava se isplata novčanih sredstava iz Budžeta općine Velika Kladuša za 2026. godinu sa ekonomskog koda **613991-001 – Ostale nepomenute usluge i dadžbine** u ukupnom iznosu od **800,00 KM** (slovima: osamstotinakonvertibilnihmaraka i 00/100) za troškove postupka po rješenju Osnovnog suda u Sokocu (Rahmanović Denis), broj: 89 O V 086551 26 V 6 od 20.02.2026. godine.*

II

Odobrena sredstva će se, na osnovu rješenja iz člana I ovog Zaključka, doznačiti na:

- *depozitni račun osnovnih sudova R Srpske, broj: 562-099-8130145898*
- *vrsta prihoda: 223171*
- *budžetska organizacija: 1075001*
- *poziv na broj: 89 0 086551 26*
- *opština: 094*

III

Ovaj Zaključak stupa na snagu danom donošenja, a ima se objaviti u „Službenom glasniku Općine Velika Kladuša“.

OPĆINA VELIKA KLADUŠA ***OPĆINSKI NAČELNIK***
OPĆINSKI NAČELNIK ***Boris Horvat.s.r.***

Broj: 05-11/2-563 /26
Velika Kladuša, 03.03.2026. godine

Na osnovu člana 43. Statuta Općine Velika Kladuša („Sl. glasnik Općine Velika Kladuša“, broj:12/11), a u skladu sa Odlukom o izvršavanju budžeta općine Velika Kladuša za 2026. godinu („Službeni glasnik općine Velika Kladuša“, broj: 17/25), Općinski načelnik općine Velika Kladuša, d o n o s i:

Z A K LJ U Č A K
o isplati sredstava iz Budžeta općine Velika Kladuša za 2026. godinu

I

*Odobrava se isplata novčanih sredstava iz Budžeta općine Velika Kladuša za 2026. godinu sa ekonomskog koda **613991-001 – Ostale nepomenute usluge i dadžbine** u ukupnom iznosu od **650,00 KM** (slovima: šeststotinapedesetkonvertibilnihmaraka i 00/100) za troškove postupka po rješenju Osnovnog suda u Sokocu (Muhamedagić Edhem), broj: 89 O V 079642 26 V 9 od 19.02.2026. godine.*

II

Odobrena sredstva će se, na osnovu rješenja iz člana I ovog Zaključka, doznačiti na:

- *depozitni račun osnovnih sudova R Srpske, broj: 562-099-8130145898*
- *vrsta prihoda: 223171*
- *budžetska organizacija: 1075001*
- *poziv na broj: 89 0 079642 26*
- *opština: 094*

III

Ovaj Zaključak stupa na snagu danom donošenja, a ima se objaviti u „Službenom glasniku Općine Velika Kladuša“.

OPĆINA VELIKA KLADUŠA ***OPĆINSKI NAČELNIK***
OPĆINSKI NAČELNIK ***Boris Horvat.s.r.***

Broj: 05-11/2-562 /26
Velika Kladuša, 03.03.2026. godine

Na osnovu člana 43. Statuta Općine Velika Kladuša („Sl. glasnik Općine Velika Kladuša“, broj: 12/11), a u skladu sa Odlukom o izvršavanju budžeta općine Velika Kladuša za 2026. godinu („Službeni glasnik općine Velika Kladuša“, broj: 17/25), Općinski načelnik općine Velika Kladuša, d o n o s i:

Z A K LJ U Č A K
o isplati sredstava iz Budžeta općine Velika Kladuša za 2026. godinu

I

*Odobrava se isplata novčanih sredstava iz Budžeta općine Velika Kladuša za 2026. godinu sa ekonomskog koda **613991-001 – Ostale nepomenute usluge i dadžbine** u iznosu od **1.000,00 KM** (slovima: jednahiljada konvertibilnih maraka) za troškove sufinansiranja aktivnosti IPS-e (Izvještajno prognozna služba) Poljoprivrednog zavoda USK-a Bihać.*

II

Odobrena sredstva će se, na osnovu Zahtjeva Službe za poduzetništvo, lokalni razvoj i implementaciju projekata broj: 04-interno/26 od 09.01.2026. godine, doznačiti na:

- *žiro-račun Budžeta USK broj: 338-000-221-000-5877*
- *vrsta prihoda: 732116*
- *budžetska jedinica: 2601001.*

III

Ovaj Zaključak stupa na snagu danom donošenja, a ima se objaviti u „Službenom glasniku Općine Velika Kladuša“.

OPĆINA VELIKA KLADUŠA ***OPĆINSKI NAČELNIK***
OPĆINSKI NAČELNIK ***Boris Horvat.s.r.***

Broj: 02-11/2-608 /26
Velika Kladuša, 11.03.2026. godine

Na osnovu člana 43. Statuta Općine Velika Kladuša („Sl. glasnik Općine Velika Kladuša“, broj:12/11), a u skladu sa odredbama Odluke o izvršavanju budžeta općine Velika Kladuša za 2026. godinu („Sl.

glasnik općine Velika Kladuša“, broj: 17/25), Općinski načelnik općine Velika Kladuša, donosi:

Z A K LJ U Č A K
o isplati sredstava iz Budžeta općine Velika Kladuša za 2026. godinu

I

*Odobrava se isplata novčanih sredstava iz Budžeta općine Velika Kladuša za 2026. godinu sa ekonomskog koda **614323 – Tekući transfer za parlamentarne političke partije – klubovi vijećnika** u iznosu od **45.714,26 KM** (slovima: četrdesetpethiljdasedamstočetrnaestkonvertibilnih-maraka i 27/100) za finansiranje rada političkih stranaka koje participiraju u radu vijeća Općine Velika Kladuša.*

II

Odobrena sredstva će se na osnovu kriterija učešća u raspodjeli doznačiti na žiro račune korisnika kako slijedi:

- *Laburistička stranka 11.964,28 KM*
- *DNZ BiH – Krajiška stranka 4.821,43 KM*
- *SDA BiH 7.142,85 KM*
- *NES 5.357,14 KM*
- *SDP 6.607,14 KM*
- *NAŠA STRANKA 5.535,71 KM*
- *NIP 4.285,71 KM.*

III

Ovaj Zaključak stupa na snagu danom donošenja, a ima se objaviti u „Službenom glasniku Općine Velika Kladuša“.

OPĆINA VELIKA KLADUŠA ***OPĆINSKI NAČELNIK***
OPĆINSKI NAČELNIK ***Boris Horvat.s.r.***

Broj: 02-11/2-538 /26
Velika Kladuša, 03.03.2026. godine

Na osnovu člana 43. Statuta Općine Velika Kladuša („Sl. glasnik Općine Velika Kladuša“, broj:12/11), a u skladu sa odredbama Odluke o izvršavanju budžeta općine Velika Kladuša za 2026. godinu („Sl. glasnik općine Velika Kladuša“, broj: 17/25), Općinski načelnik općine Velika Kladuša, donosi:

Z A K LJ U Č A K
o isplati sredstava iz Budžeta općine Velika Kladuša za 2026. godinu

I

*Odobrava se isplata sredstava iz Budžeta općine Velika Kladuša za 2026. godinu sa ekonomskog koda **614243 – grant za prevoz učenika** u iznosu od **30.336,12 KM** (slovima: tridesethiljada-tristotridesetšestkonvertibilnihmaraka i 12/100) za troškove prijevoza učenika srednjih škola na području općine Velika Kladuša za mjesec januar i februar 2026.godine.*

II

Sredstva će biti uplaćena na vlastite žiro-račune roditelja/staratelja učenika a prema spiskovima dostavljenim od nadležne Službe.

III

Ovaj Zaključak stupa na snagu danom donošenja, a ima se objaviti u „Službenom glasniku Općine Velika Kladuša“.

OPĆINA VELIKA KLADUŠA ***OPĆINSKI NAČELNIK***
OPĆINSKI NAČELNIK ***Boris Horvat.s.r.***

Broj: 02-11/2-665 /26
Velika Kladuša, 16.03.2026. godine

Na osnovu člana 43. Statuta Općine Velika Kladuša („Službeni glasnik Općine Velika Kladuša“, broj: 12/11), a u skladu sa Odlukom o izvršavanju budžeta općine Velika Kladuša za 2026. godinu („Službeni glasnik općine Velika Kladuša“, broj: 17/25), Općinski načelnik općine Velika Kladuša, donio je:

Z A K LJ U Č A K
o isplati sredstava iz Budžeta općine Velika Kladuša za 2026. godinu

I

*Odobrava se isplata novčanih sredstava iz Budžeta općine Velika Kladuša za 2026. godinu sa ekonomskog koda **613991-002 – Izrada projektne dokumentacije i usluge nadzora nad projektima** u iznosu od **3.252,60 KM** (slovima: trihiljadedvjestopedesetdvijekonvertibilnemarke i 60/100) za uslugu stručnog nadzora za rekonstrukciju i moderizaciju nekategorisanih puteva: Zborište-Abdići i Dabravine-Polje, a po osnovu ugovora, broj: 05/2-11/3-2168/25 od 25.09.2025. godine.*

II

*Odobrena sredstva će se na osnovu računa broj: 2/26 i 3/26 od 05.03.2026. godine doznačiti na žiro - račun izvršioca usluge **„RGG INŽENJERING“ doo Velika Kladuša**, broj: **198-00-11-01-00-38-582** otvoren kod KIB banke dd Velika Kladuša.*

III

Ovaj Zaključak stupa na snagu danom donošenja, a ima se objaviti u „Službenom glasniku Općine Velika Kladuša“.

OPĆINA VELIKA KLADUŠA ***OPĆINSKI NAČELNIK***
OPĆINSKI NAČELNIK ***Boris Horvat.s.r.***

Broj: 02-11/2-609 /26
Velika Kladuša, 10.03.2026. godine

Na osnovu člana 43. Statuta Općine Velika Kladuša („Sl. glasnik Općine Velika Kladuša“, broj:12/11), a u skladu sa odredbama Odluke o izvršavanju budžeta općine Velika Kladuša za 2026. godinu („Sl.

glasnik općine Velika Kladuša“, broj: 17/25), Općinski načelnik općine Velika Kladuša, donosi:

Z A K LJ U Č A K
o isplati sredstava iz Budžeta općine Velika Kladuša za 2026. godinu

I

*Odobrava se isplata novčanih sredstava iz Budžeta općine Velika Kladuša za 2026. godinu sa ekonomskog koda **613991-002 – Izrada projektne dokumentacije i usluge nadzora nad projektima** u iznosu od **14.742,00 KM** (slovima: četrnaesthiljadasedamsto četrdesetdvije-konvertibilnemarke i 00/100) za usluge izrade glavnog projekta iluminacije kulturno-historijskih spomenika na području općine Velika kladuša (5 objekata), a što je u skladu sa Ugovorom o nabavci broj: 5/2-11/3-2234/25 od 19.09.2025. godine iz sredstava o sufinansiranju projekata „Kapitalni transferi drugim razinama vlasti i fondovima – učešće Vlade FBIH u sufinansiranju kantonalnih i lokalnih zajednica - zaštita nacionalnih spomenika“ po Ugovoru broj: 02-36-268/25 od 24.062025. godine, doznačenih dana 16.07.2025. godine.*

II

*Odobrena sredstva će na osnovu ugovora iz člana I i računa broj: IF-00052-4-26 od 02.03.2026. godine biti uplaćena na žiro-račun dobavljača Građevinski institut Banja Luka **„GIBL“ doo, broj: 555-10000-34-38-98-63** koji se vodi kod Nova banka ad Banja Luka.*

III

Istovremeno će se izvršiti donos razgraničenih namjenskih prihoda sa ekonomskog koda 391192-012 – transferi od Federacije u iznosu od 14.742,00 KM.

IV

Ovaj Zaključak stupa na snagu danom donošenja, a ima se objaviti u „Službenom glasniku Općine Velika Kladuša“.

OPĆINA VELIKA KLADUŠA ***OPĆINSKI NAČELNIK***
OPĆINSKI NAČELNIK ***Boris Horvat.s.r.***

Broj: 02-11/2-613 /26
Velika Kladuša, 10.03.2026. godine

Na osnovu člana 43. Statuta Općine Velika Kladuša („Službeni glasnik Općine Velika Kladuša“, broj: 12/11), a u skladu sa Odlukom o izvršavanju budžeta općine Velika Kladuša za 2026. godinu („Službeni glasnik općine Velika Kladuša“, broj: 17/25), Općinski načelnik općine Velika Kladuša, d o n i o j e:

Z A K LJ U Č A K
o isplati sredstava iz Budžeta općine Velika Kladuša za 2026. godinu

I

*Odobrava se isplata novčanih sredstava iz Budžeta općine Velika Kladuša za 2026. godinu sa ekonomskog koda **821612 - 002 – Finansiranje investicionog održavanja, zaštite, rekonstrukcije i izgradnje lokalnih cesta, gradskih ulica i nerazvrstanih cesta** u iznosu od **34.186,33 KM** (slovima: tridesetčetirihiljadestotinuosamdesetšest konvertibilnih maraka i tridesettri feninga) za izvođenje radova – rekonstrukcija lokalne ceste Trnovi – Široki potok, MZ Velika Kladuša po II privremenoj situaciji broj: U-11-307/25 od 15.01.2026. godine, a što je u skladu sa Ugovorom broj: 05/2-11/3-2167/25 od 03.10.2025. godine.*

II

*Odobrena sredstva će se, na osnovu Ugovora iz člana I i računa broj: 13-0-2/25 od 23.01.2026. godine doznačiti na transakcijski račun izvođača radova **Hodurnik doo, Cazin**, broj: **572-376-0000-1388-67** otvoren kod MF banke ad Banja Luka.*

*Odobrena sredstva će se isplatiti sa JRT Budžeta općine Velika Kladuša broj: **572-496-00000559-69** – namjenska sredstva Vlade Unsko – sanskog kantona.*

III

Ovaj Zaključak stupa na snagu danom donošenja, a ima se objaviti u „Službenom glasniku Općine Velika Kladuša“.

OPĆINA VELIKA KLADUŠA ***OPĆINSKI NAČELNIK***
OPĆINSKI NAČELNIK ***Boris Horvat.s.r.***

Broj: 05-11/2-469 /26
Velika Kladuša, 20.02.2026. godine

Na osnovu člana 43. Statuta Općine Velika Kladuša („Službeni glasnik Općine Velika Kladuša“, broj: 12/11), a u skladu sa Odlukom o izvršavanju budžeta općine Velika Kladuša za 2026. godinu („Službeni glasnik općine Velika Kladuša“, broj: 17/25), Općinski načelnik općine Velika Kladuša, d o n i o j e:

Z A K LJ U Č A K
o isplati sredstava iz Budžeta općine Velika Kladuša za 2026. godinu

I

*Odobrava se isplata novčanih sredstava iz Budžeta općine Velika Kladuša za 2026. godinu sa ekonomskog koda **821612 - 002 – Finansiranje investicionog održavanja, zaštite, rekonstrukcije i izgradnje lokalnih cesta, gradskih ulica i nerazvrstanih cesta** u iznosu od **34.857,79 KM** (slovima: tridesetčetirihiljadeosamstotinape desetsedam konvertibilnih maraka i sedamdesetdevet feninga) za izvođenje radova – rekonstrukcija NKT Ženska voda - Babići, MZ Šumatac po I privremenoj situaciji izvođača radova broj: 79/26 od 06.03.2026. godine, a što je u skladu*

sa Ugovorom broj: 05/2-11/3-3446/25 od 06.02.2026. godine.

II

*Odobrena sredstva će se, na osnovu I privremene situacije iz člana I i računa broj: 26-300-000043 od 09.03.2026. godine doznačiti na transakcijski račun izvođača radova **I - SELIMOVIĆ doo, Cazin**, otvoren kod KIB banke dd Velika Kladuša.*

*Odobrena sredstva će se isplatiti sa računa, podračuna Budžeta općine Velika Kladuša broj: **572-496-00000568-42** - izdvojena sredstva za kapitalne projekte mjesnih zajednica.*

III

Istovremeno će se izvršiti donos razgraničenih namjenskih prihoda sa ekonomskog koda 391192-010 – učešće građana, u cijelom iznosu odobrenih sredstava.

IV

Ovaj Zaključak stupa na snagu danom donošenja, a ima se objaviti u „Službenom glasniku Općine Velika Kladuša“.

OPĆINA VELIKA KLADUŠA ***OPĆINSKI NAČELNIK***
OPĆINSKI NAČELNIK ***Boris Horvat.s.r.***

Broj: 05-11/2-670 /26
Velika Kladuša, 18.03.2026. godine

Na osnovu člana 43. Statuta Općine Velika Kladuša („Službeni glasnik Općine Velika Kladuša“, broj: 12/11), a u skladu sa Odlukom o izvršavanju budžeta općine Velika Kladuša za 2026. godinu („Službeni glasnik općine Velika Kladuša“, broj: 17/25), Općinski načelnik općine Velika Kladuša, d o n i o j e:

Z A K LJ U Č A K
o isplati sredstava iz Budžeta općine Velika Kladuša za 2026. godinu

I

*Odobrava se isplata novčanih sredstava iz Budžeta općine Velika Kladuša za 2026. godinu sa ekonomskog koda **821612 - 002 – Finansiranje investicionog održavanja, zaštite, rekonstrukcije i izgradnje lokalnih cesta, gradskih ulica i nerazvrstanih cesta** u iznosu od **31.156,89 KM** (slovima: tridesetjednahiljadastotinupedesetšest konvertibilnih maraka i osamdesetdevet feninga) za izvođenje radova – rekonstrukcija NKT Jašići – pećina Hukavica, MZ Vidovska po I privremenoj situaciji izvođača radova broj: 78/26 od 09.03.2026. godine, a što je u skladu sa Ugovorom broj: 05/2-11/3-3446/25 od 06.02.2026. godine.*

II

*Odobrena sredstva će se, na osnovu I privremene situacije iz člana I i računa broj: 26-300-000042 od 09.03.2026. godine doznačiti na transakcijski račun izvođača radova **I - SELIMOVIĆ doo, Cazin**, otvoren kod KIB banke dd Velika Kladuša.*

*Odobrena sredstva će se isplatiti sa računa, podračuna Budžeta općine Velika Kladuša broj: **572-496-00000568-42** - izdvojena sredstva za kapitalne projekte mjesnih zajednica.*

III

Istovremeno će se izvršiti donos razgraničenih namjenskih prihoda sa ekonomskog koda 391192-010 – učešće građana, u cijelom iznosu odobrenih sredstava.

IV

Ovaj Zaključak stupa na snagu danom donošenja, a ima se objaviti u „Službenom glasniku Općine Velika Kladuša“.

OPĆINA VELIKA KLADUŠA ***OPĆINSKI NAČELNIK***
OPĆINSKI NAČELNIK ***Boris Horvat.s.r.***

Broj: 05-11/2-672 /26
Velika Kladuša, 09.02.2026. godine

Na osnovu člana 43. Statuta Općine Velika Kladuša („Službeni glasnik Općine Velika Kladuša“, broj: 12/11), a u skladu sa Odlukom o izvršavanju budžeta općine Velika Kladuša za 2026. godinu („Službeni glasnik općine Velika Kladuša“, broj: 17/25), Općinski načelnik općine Velika Kladuša, d o n i o j e:

Z A K LJ U Č A K
o isplati sredstava iz Budžeta općine Velika Kladuša za 2026. godinu

I

*Odobrava se isplata novčanih sredstava iz Budžeta općine Velika Kladuša za 2026. godinu sa ekonomskog koda **821612 - 002 – Finansiranje investicionog održavanja, zaštite, rekonstrukcije i izgradnje lokalnih cesta, gradskih ulica i nerazvrstanih cesta** u iznosu od **143.910,00 KM** (slovima: stotinučetrdesettrihiljadedevetstodeset konvertibilnih maraka) za izvođenje radova – rekonstrukcija NKT putnog pravca Marjanovac – Murgići – Hajr česma, MZ Mala Kladuša po OKONČANOJ situaciji izvođača radova broj: 01/26 od 16.03.2026. godine, a što je u skladu sa Ugovorom broj: 05/2-11/3-3446/25 od 06.02.2026. godine.*

II

*Odobrena sredstva će se, na osnovu OKONČANE situacije iz člana I i računa broj: 14/2026 od 18.03.2026. godine doznačiti na transakcijski račun izvođača radova **SITNI KAMEN doo Velika Kladuša**, otvoren kod KIB banke dd Velika Kladuša.*

Odobrena sredstva će se isplatiti sa slijedećih računa:

- *68.670 KM sa podračuna Budžeta općine Velika Kladuša broj: **572-496-00000568-***

42 *- izdvojena sredstva za kapitalne projekte mjesnih zajednica;*

- *10.000 KM sa JRT Budžeta općine Velika Kladuša broj:* ***572-496-00000559-69*** *– namjenska sredstva Vlade Unsko – sanskog kantona;*
- *65.240 KM sa JRT Budžeta općine Velika Kladuša broj:* ***572-496-00000559-69*** *– budžetska sredstva, učešće Općine.*

III

Istovremeno će se izvršiti donos razgraničenih namjenskih prihoda sa ekonomskog koda 391192-010 – učešće građana, u iznosu od 68.670 KM.

IV

Ovaj Zaključak stupa na snagu danom donošenja, a ima se objaviti u „Službenom glasniku Općine Velika Kladuša“.

OPĆINA VELIKA KLADUŠA ***OPĆINSKI NAČELNIK***
OPĆINSKI NAČELNIK ***Boris Horvat.s.r.***

Broj: 05-11/2-683 /26
Velika Kladuša, 19.03.2026. godine

Na osnovu člana 43. Statuta Općine Velika Kladuša („Službeni glasnik Općine Velika Kladuša“, broj: 12/11), a u skladu sa Odlukom o izvršavanju budžeta općine Velika Kladuša za 2026. godinu („Službeni glasnik općine Velika Kladuša“, broj: 17/25), Općinski načelnik općine Velika Kladuša, d o n i o j e:

Z A K LJ U Č A K
o isplati sredstava iz Budžeta općine Velika Kladuša za 2026. godinu

I

Odobrava se isplata novčanih sredstava iz Budžeta općine Velika Kladuša za 2026. godinu sa ekonomskog koda ***821612 - 002 – Finansiranje investicionog održavanja, zaštite, rekonstrukcije i izgradnje lokalnih cesta, gradskih ulica i nerazvrstanih cesta*** *u iznosu od* ***46.100,01 KM*** *(slovima: četrdesetšesthiljadastotinu konvertibilnih maraka i jedan fening) za izvođenje radova – rekonstrukcije i sanacije puta "Gornji purići - Lipovac - Šabići", MZ Šumatac po II privremenoj situaciji izvođača radova broj: U-03-281/26 od 10.03.2026. godine, a što je u skladu sa Ugovorom o nabavci broj: 05/2-11/3-2167/25 od 03.10.2025. godine.*

II

Odobrena sredstva će se, na osnovu Ugovora iz člana I i računa broj: 13-0-7/26 od 12.03.2026. godine, doznačiti na transakcijski račun izvođača radova ***„HODURNIK“ doo Cazin****, otvoren kod MF banke ad Banjaluka.*

Odobrena sredstva će se isplatiti sa računa, podračuna Budžeta općine Velika Kladuša broj: ***572-496-00000568-42*** *- izdvojena sredstva za kapitalne projekte mjesnih zajednica.*

III

Istovremeno će se izvršiti donos razgraničenih namjenskih prihoda sa ekonomskog koda 391192-010 – učešće građana, u cijelom iznosu odobrenih sredstava.

IV

Ovaj Zaključak stupa na snagu danom donošenja, a ima se objaviti u „Službenom glasniku Općine Velika Kladuša“.

OPĆINA VELIKA KLADUŠA ***OPĆINSKI NAČELNIK***
OPĆINSKI NAČELNIK ***Boris Horvat.s.r.***

Broj: 05-11/2-684 /26
Velika Kladuša, 19.03.2026. godine

Na osnovu člana 43. Statuta Općine Velika Kladuša („Službeni glasnik Općine Velika Kladuša“, broj: 12/11), a u skladu sa Odlukom o izvršavanju budžeta općine Velika Kladuša za 2026. godinu („Službeni glasnik općine Velika Kladuša“, broj: 17/25), Općinski načelnik općine Velika Kladuša, d o n i o j e:

Z A K LJ U Č A K
o isplati sredstava iz Budžeta općine Velika Kladuša za 2026. godinu

I

Odobrava se isplata novčanih sredstava iz Budžeta općine Velika Kladuša za 2026. godinu sa ekonomskog koda ***821612 - 002 – Finansiranje investicionog održavanja, zaštite, rekonstrukcije i izgradnje lokalnih cesta, gradskih ulica i nerazvrstanih cesta*** *u iznosu od* ***58.070,40 KM*** *(slovima: pedesetosamhiljadasedamdeset konvertibilnih maraka i četrdeset feninga) za izvođenje radova – rekonstrukcije i sanacije puta "Golubovići – Todorovska Čelinja, Hozdićevac", MZ Todorovo po I privremenoj situaciji izvođača radova broj: U-03-280/26 od 10.03.2026. godine, a što je u skladu sa Ugovorom o nabavci broj: 05/2-11/3-2167/25 od 03.10.2025. godine.*

II

Odobrena sredstva će se, na osnovu Ugovora iz člana I i računa broj: 13-0-6/26 od 12.03.2026. godine, doznačiti na transakcijski račun izvođača radova ***„HODURNIK“ doo Cazin****, otvoren kod MF banke ad Banjaluka.*

Odobrena sredstva će se isplatiti sa računa, podračuna Budžeta općine Velika Kladuša broj: ***572-496-00000568-42*** *- izdvojena sredstva za kapitalne projekte mjesnih zajednica.*

III

Istovremeno će se izvršiti donos razgraničenih namjenskih prihoda sa ekonomskog koda 391192-

010 – učešće građana, u cijelom iznosu odobrenih sredstava.

IV

Ovaj Zaključak stupa na snagu danom donošenja, a ima se objaviti u „Službenom glasniku Općine Velika Kladuša“.

OPĆINA VELIKA KLADUŠA ***OPĆINSKI NAČELNIK***
OPĆINSKI NAČELNIK ***Boris Horvat.s.r.***

Broj: 05-11/2-685 /26
Velika Kladuša, 19.03.2026. godine

Na osnovu člana 43. Statuta Općine Velika Kladuša („Sl. glasnik Općine Velika Kladuša“, broj:12/11), u skladu sa Odlukom o izvršavanju budžeta općine Velika Kladuša za 2026. godinu („Sl. glasnik općine Velika Kladuša“, broj: 17/25), a na osnovu Ugovora o dodjeli sredstava iz granta Budžeta Općine Velika Kladuša, broj: 02-11/2-203/26 od 29.01.2026. godine, Općinski načelnik općine Velika Kladuša, d o n o s i:

Z A K LJ U Č A K
o isplati sredstava iz budžeta općine Velika Kladuša za 2026. godinu

I

*Odobrava se isplata novčanih sredstava iz Budžeta općine Velika Kladuša za 2026. godinu sa ekonomskog koda **614411-004 – Grant za JKUP „Komunalije“ doo Velika Kladuša** u iznosu od **100.000,00 KM** (slovima: stotinahiljada konvertibilnih maraka) za sufinansiranje tekućih troškova poslovanja JKUP „Komunalije“ doo Velika Kladuša, po osnovu zahtjeva javnog poduzeća, broj: 116-01/26 od 17.02.2026. godine, a u skladu sa ugovorom o dodjeli sredstava iz granta Budžeta Općine Velika Kladuša, broj: 02-11/2-203/26 od 29.01.2026. godine.*

II

*Odobrena sredstva će se doznačiti na žiro–račun **JKUP „Komunalije“ doo Velika Kladuša** otvoren kod MF banke ad Banjaluka, broj: **572-496-000000-3395.***

III

Obavezuje se korisnik granta, JKUP „Komunalije“ doo Velika Kladuša da nakon realizacije i utroška odobrenih sredstava, a prije podnošenja zahtjeva za novu tranšu, dostavi Izvještaj o utrošku sredstava Općinskom načelniku općine Velika Kladuša.

IV

Ovaj Zaključak stupa na snagu danom donošenja, a ima se objaviti u „Službenom glasniku Općine Velika Kladuša“.

OPĆINA VELIKA KLADUŠA ***OPĆINSKI NAČELNIK***
OPĆINSKI NAČELNIK ***Boris Horvat.s.r.***

Broj: 02-11/2-394/26
Velika Kladuša, 20.02.2026. godine

Na osnovu člana 43. Statuta Općine Velika Kladuša („Sl. glasnik Općine Velika Kladuša“, broj:12/11), u skladu sa Odlukom o izvršavanju budžeta općine Velika Kladuša za 2026. godinu („Sl. glasnik općine Velika Kladuša“, broj: 17/25), a na osnovu Ugovora o dodjeli sredstava iz granta Budžeta Općine Velika Kladuša, broj: 02-11/2-203/26 od 29.01.2026. godine, Općinski načelnik općine Velika Kladuša, d o n o s i:

Z A K LJ U Č A K
o isplati sredstava iz budžeta općine Velika Kladuša za 2026. godinu

I

*Odobrava se isplata novčanih sredstava iz Budžeta općine Velika Kladuša za 2026. godinu sa ekonomskog koda **614411-004 – Grant za JKUP „Komunalije“ doo Velika Kladuša** u iznosu od **100.000,00 KM** (slovima: stotinahiljada konvertibilnih maraka) za sufinansiranje tekućih troškova poslovanja JKUP „Komunalije“ doo Velika Kladuša, po osnovu zahtjeva javnog poduzeća, broj: 254-01/26 od 24.03.2026. godine, a u skladu sa ugovorom o dodjeli sredstava iz granta Budžeta Općine Velika Kladuša, broj: 02-11/2-203/26 od 29.01.2026. godine.*

II

*Odobrena sredstva će se doznačiti na žiro–račun **JKUP „Komunalije“ doo Velika Kladuša** otvoren kod MF banke ad Banjaluka**.***

III

Obavezuje se korisnik granta, JKUP „Komunalije“ doo Velika Kladuša da nakon realizacije i utroška odobrenih sredstava, a prije podnošenja zahtjeva za novu tranšu, dostavi Izvještaj o utrošku sredstava Općinskom načelniku općine Velika Kladuša.

IV

Ovaj Zaključak stupa na snagu danom donošenja, a ima se objaviti u „Službenom glasniku Općine Velika Kladuša“.

OPĆINA VELIKA KLADUŠA ***OPĆINSKI NAČELNIK***
OPĆINSKI NAČELNIK ***Boris Horvat.s.r.***

Broj: 02-11/2-606 /26
Velika Kladuša, 25.03.2026. godine

Na osnovu člana 43. Statuta Općine Velika Kladuša („Sl. glasnik Općine Velika Kladuša“, broj:12/11), u skladu sa Odlukom o izvršavanju budžeta općine Velika Kladuša za 2026. godinu („Sl. glasnik općine Velika Kladuša“, broj: 17/25), a na osnovu Ugovora o dodjeli sredstava iz kapitalnog granta Budžeta Općine Velika Kladuša za 2026. godinu, broj: 02-11/2-453/26 od 09.03.2026. godine, Općinski načelnik općine Velika Kladuša, d o n o s i:

Z A K LJ U Č A K
o isplati sredstava iz budžeta općine Velika Kladuša za 2026. godinu

I

*Odobrava se isplata novčanih sredstava iz Budžeta općine Velika Kladuša za 2026. godinu sa ekonomskog koda **615411 – Sufinansiranje projekta digitalizacije procesa pružanja usluga stanovništvu, JKP ViK doo Velika Kladuša** u iznosu od **50.000,00 KM** (slovima: pedesethiljada konvertibilnih maraka) za sufinansiranje projekta zamjene vodomjera i tehničko-informacionog sistema, po osnovu zahtjeva javnog poduzeća, broj: 150-02/26 od 25.02.2026. godine, a u skladu sa Ugovorom o dodjeli sredstava iz kapitalnog granta Budžeta Općine Velika Kladuša, broj: 02-11/2-453/26 od 09.03.2026. godine.*

II

*Odobrena sredstva iz člana I će se doznačiti na žiro–račun korisnika sredstava **JKP „Vodovod i kanalizacija“ doo Velika Kladuša** otvoren kod MF banke ad Banjaluka, broj: **572-496-0000106-215.***

III

Obavezuje se korisnik granta, JKP „Vodovod i kanalizacija“ doo Velika Kladuša da nakon realizacije i utroška odobrenih sredstava, a prije podnošenja zahtjeva za novu tranšu, dostavi Izvještaj o utrošku sredstava Općinskom načelniku općine Velika Kladuša.

IV

Ovaj Zaključak stupa na snagu danom donošenja, a ima se objaviti u „Službenom glasniku Općine Velika Kladuša“.

OPĆINA VELIKA KLADUŠA ***OPĆINSKI NAČELNIK***
OPĆINSKI NAČELNIK ***Boris Horvat.s.r.***

Broj: 02-11/2-453 /26
Velika Kladuša, 10.03.2026. godine

Na osnovu člana 43. Statuta Općine Velika Kladuša („Službeni glasnik Općine Velika Kladuša“, broj: 12/11), a u skladu sa odrebama Odluke o izvršavanju budžeta Općine Velika Kladuša za 2026. godinu („Službeni glasnik Općine Velika Kladuša“, broj: 17/25), Općinski načelnik općine Velika Kladuša, d o n i o j e:

Z A K LJ U Č A K
o isplati sredstava iz Budžeta općine Velika Kladuša za 2026. godinu

I

*Odobrava se isplata novčanih sredstava iz Budžeta općine Velika Kladuša za 2026. godinu sa ekonomskog koda **613611 – Unajmljivanje imovine i prostora** u iznosu od **3.705,75 KM** (slovima: trihiljadesedamstopet konvertibilnih maraka i sedamdesetpet feninga) na ime zakupa garaža za potrebe Vatrogasne jedinice po osnovu Ugovora o zakupu, broj: 02-04-1099/25 od 14.05.2025. godine.*

II

*Odobrena sredstva će se na osnovu Ugovora iz člana I za period zakupa u 2026. godini (01.01.do 15.05.2026. godine) doznačiti na žiro–račun zakupodavca **Beganović Zaima** iz Velike Kladuše, broj: **1980026001895698** otvoren kod KIB banke dd Velika Kladuša.*

III

Ovaj Zaključak stupa na snagu danom donošenja, a ima se objaviti u „Službenom glasniku Općine Velika Kladuša“.

OPĆINA VELIKA KLADUŠA ***OPĆINSKI NAČELNIK***
OPĆINSKI NAČELNIK ***Boris Horvat.s.r.***

Broj: 02-11/2-41 /26
Velika Kladuša, 08.01.2026. godine

Na osnovu člana 43. Statuta Općine Velika Kladuša („Službeni glasnik Općine Velika Kladuša“, broj: 12/11), a u skladu sa odrebama Odluke o izvršavanju budžeta Općine Velika Kladuša za 2026. godinu („Službeni glasnik Općine Velika Kladuša“, broj: 17/25), Općinski načelnik općine Velika Kladuša, d o n i o j e:

Z A K LJ U Č A K
o isplati sredstava iz Budžeta općine Velika Kladuša za 2026. godinu

I

*Odobrava se isplata novčanih sredstava iz Budžeta općine Velika Kladuša za 2026. godinu sa ekonomskog koda **613611 – Unajmljivanje imovine i prostora** u iznosu od **702,00 KM** (slovima: sedamstotinadvije konvertibilne marke) na ime zakupa poslovnog prostora – skladište Trnovi po osnovu Ugovora o zakupu, broj: 02-11/5-407/26 od 16.02.2026. godine.*

II

*Odobrena sredstva će se na osnovu ispostavljene fakture broj: 11-1126-000014 od 20.02.2026. godine za period zakupa u 2026. godini (januar i februar) doznačiti na žiro–račun zakupodavca **JKP „Vodovod i kanalizacija“ doo Velika Kladuša**, broj: **5724960000106215** otvoren kod MF banke ad Banjaluka.*

III

Ovaj Zaključak stupa na snagu danom donošenja, a ima se objaviti u „Službenom glasniku Općine Velika Kladuša“.

OPĆINA VELIKA KLADUŠA ***OPĆINSKI NAČELNIK***
OPĆINSKI NAČELNIK ***Boris Horvat.s.r.***

Broj: 02-11/2-612 /26
Velika Kladuša, 10.03.2026. godine

Na osnovu člana 49. stav 2. Zakona o budžetima u Federaciji Bosne i Hercegovine („Službeni glasnik F BiH“, broj: 102/13, 9/14, 13/14, 8/15, 91/15, 102/15, 104/16, 5/18, 11/19, 99/19, 25a/22, 7/25 i 6/26), člana 43. Statuta općine Velika Kladuša („Službeni glasnik općine Velika Kladuša“, broj: 12/11), a u skladu sa članom 13. Odluke o izvršavanju budžeta općine Velika Kladuša za 2026. godinu („Službeni glasnik općine Velika Kladuša“, broj: 17/25), na prijedlog Službe za finansije, računovodstvo i javne nabavke, Općinski načelnik općine Velika Kladuša, d o n o s i

Z A K LJ U Č A K
O RASPOREDU NEPLANIRANIH PRIHODA

I

*Novčana sredstva uplaćena na depozitni račun Budžeta Općine Velika Kladuša dana 20.02.2026. godine u ukupnom iznosu od **19.742,50 KM** (slovima: evetnaesthiljadasedamstotina četrdesetdvije konvertibilne marke i pedeset feninga) od strane JKP „Vodovod i kanalizacija“ doo Velika Kladuša, a po osnovu Ugovora o sufinansiranju projekta, broj: 02-11-2737/25 od 23.12.2025. godine zaključenog između Općine Velika Kladuša i JKP „Vodovod i kanalizacija“ doo Velika Kladuša utrošit će se za realizaciju projekta nabavke uređaja za ekološku dezinfekciju vode.*

II

Za iznos 19.742,50 KM uplaćenih novčanih sredstava iz člana I ovog Zaključka izvršit će se povećanje na prihodovnoj strani budžeta za 2026. godinu na ekonomskom kodu 742212 – kapitalni transferi od preduzeća.

III

Za iznos uplaćenih sredstava iz člana II ovog Zaključka izvršit će se povećanje na rashodovnoj strani budžeta za 2026. godinu na način da će se povećati stavka u okviru budžetskog korisnika Općinski organ uprave općine Velika Kladuša i to:

- *ekonomski kod 615411-003 – Kapitalni transferi JP-a (sredstva ekoloških naknada).*

IV

O izvršenju ovog Zaključka starat će se Služba za finansije, računovodstvo i javne nabavke.

V

Ovaj Zaključak stupa na snagu danom donošenja, a objavit će se u „Službenom glasniku Općine Velika Kladuša“.

OPĆINA VELIKA KLADUŠA ***OPĆINSKI NAČELNIK***
OPĆINSKI NAČELNIK ***Boris Horvat.s.r.***

Broj: 02-11/1-611 /26
Velika Kladuša, 10.03.2026. godine

Na osnovu člana 43. Statuta Općine Velika Kladuša („Službeni glasnik Općine Velika Kladuša“, broj: 12/11) člana 28. stav 2. Odluke o izvršavanju budžeta Općine Velika Kladuša za 2026. godinu („Službeni glasnik Općine Velika Kladuša“, broj: 17/25) te odredbi potpisanog ugovora o dodjeli sredstava iz granta Budžeta općine Velika Kladuša za 2026. godinu, Općinski načelnik općine Velika Kladuša,, d o n i o j e:

Z A K LJ U Č A K
o isplati sredstava iz Budžeta općine Velika Kladuša za 2026. godinu

I

*Odobrava se isplata novčanih sredstava iz Budžeta općine Velika Kladuša za 2026. godinu sa ekonomskog koda **614411-003 – Grant za JP Radio stanica Velika Kladuša** u iznosu od **55.000,00 KM** (slovima: pedesetpethiljada konvertibilnih maraka) za finansiranje rada JP Radio televizija Velika Kladuša za I kvartal 2026. godine, a po osnovu zahtjeva javnog preduzeća, broj: 02-17/26 od 02.02.2026. godine.*

II

*Odobrena sredstva će se doznačiti na žiro–račun JP Radio televizija Velika Kladuša otvoren kod KIB banke dd Velika Kladuša, broj: **1980011010004632.***

III

Obavezuje se korisnik granta, JP Radio televizija Velika Kladuša da nakon utroška odobrenih sredstava, u skladu sa Ugovorom o dodjeli sredstava, dostavi Izvještaj o utrošku sredstava Općinskom načelniku općine Velika Kladuša.

IV

Ovaj Zaključak stupa na snagu danom donošenja, a ima se objaviti u „Službenom glasniku Općine Velika Kladuša“.

OPĆINA VELIKA KLADUŠA ***OPĆINSKI NAČELNIK***
OPĆINSKI NAČELNIK ***Boris Horvat.s.r.***

Broj: 02-11-252 /26
Velika Kladuša, 10.02.2026. godine

Na osnovu člana 43. Statuta Općine Velika Kladuša („Sl. glasnik Općine Velika Kladuša“, broj:12/11), a u skladu sa odredbama Odluke o izvršavanju budžeta općine Velika Kladuša za 2026. godinu („Sl. glasnik općine Velika Kladuša“, broj: 17/25), Općinski načelnik općine Velika Kladuša, donosi:

Z A K LJ U Č A K
o isplati sredstava iz Budžeta općine Velika Kladuša za 2026. godinu

I

Priznaje se trošak sredstava iz Budžeta općine Velika Kladuša za 2025. godinu sa ekonomskog koda

613975 - Izdaci za naknade skupštinskim zastupnicima – naknade za prisustvo sjednicama i komisijama *u ukupnom iznosu od* ***6.929,17 KM*** *(slovima: šesthiljadadevetstodvadesetdevet-konvertibilnihmaraka i 17/100) za finansiranje naknade prisustva sjednicama i radnim tijelima Općinskog vijeća.*

II

Odobrena sredstva će se na osnovu Spiska za isplatu naknada i dnevnica za prisustvo sjednicama OV i kolegija i radnim tijelima za mjesec januar 2026. godine dostavljenog od strane Općinskog vijeća doznačiti na žiro račune imenovanih lica kako slijedi

Edina Abdić Pleho	*225,00 KM*
Fikret Abdić-Toda	*180,00 KM*
Elvir Sefić	*180,00 KM*
Emir Delić	*180,00 KM*
Huse Mehić	*180,00 KM*
Hasan Omanović	*180,00 KM*
Aida Šakanović-Okanović	*180,00 KM*
Ilirjana Cakaj Kasumović	*225,00 KM*
Emina Ćehić	*180,00 KM*
Mirzet Brkić	*270,00 KM*
Rasim Keserović	*225,00 KM*
Husein Hadžić	*225,00 KM*
Amir Ćufurović	*225,00 KM*
Aladin Ćerimović	*180,00 KM*
Refika Purić	*90,00 KM*
Sinhad Golubović	*225,00 KM*
Sabahudin Koštić	*315,00 KM*
Demir Hadžić	*225,00 KM*
Zaim Tralješić	*225,00 KM*
Zlatko Pajazetović	*315,00 KM*
Kendić Selma	*180,00 KM*
Aladin Rizvić	*180,00 KM*
Mersad Sarajlija	*270,00 KM*
Senad Ogrešević	*45,00 KM*
Emina Krupić	*45,00 KM*
Salkić Nedžad	*180,00 KM*
Rasim Husić	*45,00 KM*
Asko Karajić	*225,00 KM*
Šefik Šakinović	*45,00 KM*
Bajrektarević Melita	*90,00 KM*
Mašinović Zumret	*90,00 KM*

a razlika do odobrenog iznosa će se uplatiti na odgovarajuće račune poreza i doprinosa.

III

Ovaj Zaključak stupa na snagu danom donošenja, a ima se objaviti u „Službenom glasniku Općine Velika Kladuša“.

OPĆINA VELIKA KLADUŠA ***OPĆINSKI NAČELNIK***
OPĆINSKI NAČELNIK ***Boris Horvat.s.r.***

Broj: 05/1-11/2-470 /26
Velika Kladuša, 23.02.2026. godine

Na osnovu člana 60. Zakona o budžetima u Federaciji Bosne i Hercegovine („Službene novine F BiH, broj: 102/13, 9/14, 13/14, 8/15, 91/15, 102/15, 104/16, 5/18, 11/19, 99/19, 25a/22 i 7/25), člana 43. Statuta Općine Velika Kladuša („Sl. glasnik Općine Velika Kladuša“, broj: 12/11), a u skladu sa Odlukom o izvršavanju budžeta općine Velika Kladuša za 2026. godinu („Službeni glasnik općine Velika Kladuša“, broj: 17/25), Općinski načelnik općine Velika Kladuša, d o n o s i:

Z A K LJ U Č A K
o isplati sredstava iz Rezerve budžeta općine Velika Kladuša za 2026. godinu

I

Odobrava se isplata novčanih sredstava iz Rezerve budžeta općine Velika Kladuša za 2026. godinu u iznosu od ***1.000,00 KM*** *(slovima: jednahiljadakonvertibilnihmaraka i 00/100) za sufinansiranje troškova realizacije humanitarne akcije „Ramazanski paketi 2026“, u skladu sa Zahtjevom udruženja, od 18.02.2026. godine.*

II

Odobrena sredstva će se na osnovu Zahtjeva iz člana I doznačiti na žiro-račun Centra za edukaciju, istraživanje i ravnopravnost društva „KORAK“ Velika Kladuša, otvoren kod KIB banke dd Velika Kladuša, poslovnica Velika Kladuša.

III

Sredstva iz tačke I ovog zaključka izdvajaju se sa ekonomskog koda 999999 - "Tekuća budžetska rezerva" i alociraju kao potrošnja budžetskog korisnika Jedinstveni općinski organ uprave na ekonomski kod 614324 - 003- Tekući transfer udruženjima građana - tekuća rezerva.

IV

Obavezuje se rukovodstvo Centra za edukaciju, istraživanje i ravnopravnost društva „KORAK“ Velika Kladuša da nakon utroška odobrenih sredstava dostavi Izvještaj o utrošku istih Općinskom načelniku Općine Velika Kladuša.

OPĆINA VELIKA KLADUŠA ***OPĆINSKI NAČELNIK***
OPĆINSKI NAČELNIK ***Boris Horvat.s.r.***

Broj: 02-11/2-409 /26
Velika Kladuša, 23.02.2026. godine

Na osnovu člana 60. Zakona o budžetima u Federaciji Bosne i Hercegovine („Službene novine F BiH, broj: 102/13, 9/14, 13/14, 8/15, 91/15, 102/15, 104/16, 5/18, 11/19, 99/19, 25a/22 i 7/25), člana 43. Statuta Općine Velika Kladuša („Sl. glasnik Općine Velika Kladuša“, broj: 12/11), a u skladu sa Odlukom o izvršavanju budžeta općine Velika Kladuša za 2026. godinu („Službeni glasnik općine

Velika Kladuša“, broj: 17/25), Općinski načelnik općine Velika Kladuša, d o n o s i:

Z A K LJ U Č A K
o isplati sredstava iz Rezerve budžeta općine Velika Kladuša za 2026. godinu

I

*Odobrava se isplata novčanih sredstava iz Rezerve budžeta općine Velika Kladuša za 2026. godinu u iznosu od **2.915,30 KM** (slovima: dvijehiljadedevetstopetnaestkonvertibilnihmaraka i 30/100) za troškove retroaktivne uplate doprinosa za period 01.03.1992 - 09.09.1995. godina, u skladu sa Zahtjevom podnosioca Murić Ekrema od 18.02.2026. godine.*

II

Odobrena sredstva iz člana I će se doznačiti na:

- *Depozitni račun budžeta FBiH broj: 1020500000106698,*
- *Vrsta prihoda: 712112,*
- *Poziv na broj: 1206323289,*
- *Šifra općine 097,*
- *Budžetska organizacija: 5102001*
- *Svrha doznake: uplata doprinosa za Murić (Esad) Ekrem.*

III

Sredstva iz tačke I ovog zaključka izdvajaju se sa ekonomskog koda 999999 - "Tekuća budžetska rezerva" i alociraju kao potrošnja budžetskog korisnika Jedinstveni općinski organ uprave na ekonomski kod 614813 - Obaveze za PIO, doprinosi, ratni period.

OPĆINA VELIKA KLADUŠA ***OPĆINSKI NAČELNIK***
OPĆINSKI NAČELNIK ***Boris Horvat.s.r.***

Broj: 02-11/2-409 /26
Velika Kladuša, 24.02.2026. godine

Na osnovu člana 60. Zakona o budžetima u Federaciji Bosne i Hercegovine („Službene novine F BiH, broj: 102/13, 9/14, 13/14, 8/15, 91/15, 102/15, 104/16, 5/18, 11/19, 99/19, 25a/22, 7/25 i 6/26), člana 43. Statuta Općine Velika Kladuša („Sl. glasnik Općine Velika Kladuša“, broj: 12/11), a u skladu sa Odlukom o izvršavanju budžeta općine Velika Kladuša za 2026. godinu („Službeni glasnik općine Velika Kladuša“, broj: 17/25), Općinski načelnik općine Velika Kladuša, d o n o s i:

Z A K LJ U Č A K
o isplati sredstava iz Rezerve budžeta općine Velika Kladuša za 2026. godinu

I

*Odobrava se isplata novčanih sredstava iz Rezerve budžeta općine Velika Kladuša za 2026. godinu u ukupnom iznosu od **994,50 KM** (slovima: devetstotinadevedesetčetirikonvertibilnemarke i 50/100) za sufinansiranje troškova prevoza učenika u Bihać na Dan otvorenih vrata oružanih snaga BIH.*

II

Odobrena sredstva će se doznačiti na žiro–račun pružaoca usluga i to:

Prevoznik	*iznos*	*Brojračuna datum*
Džebić trans doo	*468,00 KM*	*1/26 02.02.2026.god*
Izan trans doo	*526,50 KM*	*1/26 19.01.2026.god.*

III

*Sredstva iz tačke I ovog zaključka izdvajaju se sa ekonomskog koda 999999 - "Tekuća budžetska rezerva" i alociraju kao potrošnja budžetskog korisnika Jedinstveni općinski organ uprave na ekonomski kod **614243 – grant za prevoz učenika.***

OPĆINA VELIKA KLADUŠA ***OPĆINSKI NAČELNIK***
OPĆINSKI NAČELNIK ***Boris Horvat.s.r.***

Broj: 02-11/2-503 /26
Velika Kladuša, 25.02.2026. godine

Na osnovu člana 60. Zakona o budžetima u Federaciji Bosne i Hercegovine („Službene novine F BiH, broj: 102/13, 9/14, 13/14, 8/15, 91/15, 102/15, 104/16, 5/18, 11/19, 99/19, 25a/22, 7/25 i 6/26), člana 43. Statuta Općine Velika Kladuša („Sl. glasnik Općine Velika Kladuša“, broj: 12/11), a u skladu sa Odlukom o izvršavanju budžeta općine Velika Kladuša za 2026. godinu („Službeni glasnik općine Velika Kladuša“, broj: 17/25), Općinski načelnik općine Velika Kladuša, d o n o s i:

Z A K LJ U Č A K
o isplati sredstava iz Rezerve budžeta općine Velika Kladuša za 2026. godinu

I

*Odobrava se isplata novčanih sredstava iz Rezerve budžeta općine Velika Kladuša za 2026. godinu u iznosu od **1.000,00 KM** (slovima: jednahiljada konvertibilnih maraka) za sufinansiranje troškova odlaska na festival u Grčku, u skladu sa Zahtjevom udruženja, od 10.03.2026. godine.*

II

*Odobrena sredstva će se na osnovu Zahtjeva iz člana I doznačiti na žiro-račun podnosioca zahtjeva, **Udruženje KUD „BISER“ Velika Kladuša**, otvoren kod UniCredit bank dd Mostar, poslovnica Velika Kladuša.*

III

Sredstva iz tačke I ovog zaključka izdvajaju se sa ekonomskog koda 999999 - "Tekuća budžetska rezerva" i alociraju kao potrošnja budžetskog korisnika Jedinstveni općinski organ uprave na

ekonomski kod 614324 - 003- Tekući transfer udruženjima građana - tekuća rezerva.

IV

Obavezuje se Udruženje KUD Biser Velika Kladuša da nakon utroška odobrenih sredstava dostavi Izvještaj o utrošku istih Općinskom načelniku Općine Velika Kladuša.

OPĆINA VELIKA KLADUŠA ***OPĆINSKI NAČELNIK***
OPĆINSKI NAČELNIK ***Boris Horvat.s.r.***

Broj: 02-11/2-533 /26
Velika Kladuša, 17.03.2026. godine

Na osnovu člana 60. Zakona o budžetima u Federaciji Bosne i Hercegovine („Službene novine F BiH, broj: 102/13, 9/14, 13/14, 8/15, 91/15, 102/15, 104/16, 5/18, 11/19, 99/19, 25a/22, 7/25 i 6/26), člana 43. Statuta Općine Velika Kladuša („Sl. glasnik Općine Velika Kladuša“, broj: 12/11), a u skladu sa Odlukom o izvršavanju budžeta općine Velika Kladuša za 2026. godinu („Službeni glasnik općine Velika Kladuša“, broj: 17/25), Općinski načelnik općine Velika Kladuša, d o n o s i:

Z A K LJ U Č A K
o isplati sredstava iz Rezerve budžeta općine Velika Kladuša za 2026. godinu

I

*Odobrava se isplata novčanih sredstava iz Rezerve budžeta općine Velika Kladuša za 2026. godinu u iznosu od **2.000,00 KM** (slovima: dvijehiljade konvertibilnih maraka) za sufinansiranje radova na toplotnoj izolaciji objekta zgrade Tržište IV, kao vlasnika jedne stambene jedinice, u skladu sa Zahtjevom upravitelja, GTO doo Bihać, od 13.03.2026. godine.*

II

*Odobrena sredstva će se na osnovu Zahtjeva iz člana I doznačiti na žiro-račun upravitelja **GTO doo Bihać**, otvoren kod Ziraat Bank BH.*

III

Sredstva iz tačke I ovog zaključka izdvajaju se sa ekonomskog koda 999999 - "Tekuća budžetska rezerva" i alociraju kao potrošnja budžetskog korisnika Jedinstveni općinski organ uprave na ekonomski kod 614329 - 014- Utopljavanje zgrada - tekuća rezerva.

IV

Obavezuje se GTO doo Bihać da nakon utroška odobrenih sredstava i završetka projekta toplotne izolacije objekta zgrade Tržište IV dostavi Izvještaj o pravdanju sredstava Općinskom načelniku Općine Velika Kladuša.

OPĆINA VELIKA KLADUŠA ***OPĆINSKI NAČELNIK***
OPĆINSKI NAČELNIK ***Boris Horvat.s.r.***

Broj: 02-11/2-574 /26
Velika Kladuša, 25.03.2026. godine

Na osnovu člana 43. Statuta Općine Velika Kladuša („Službeni glasnik Općine Velika Kladuša“, broj: 12/11) člana 28. stav 2. Odluke o izvršavanju budžeta Općine Velika Kladuša za 2026. godinu („Službeni glasnik Općine Velika Kladuša“, broj: 17/25) te odredbi potpisanog ugovora o dodjeli sredstava iz granta Budžeta općine Velika Kladuša za 2026. godinu, Općinski načelnik općine Velika Kladuša,, d o n i o j e:

Z A K LJ U Č A K
o isplati sredstava iz Budžeta općine Velika Kladuša za 2026. godinu

I

*Odobrava se isplata novčanih sredstava iz Budžeta općine Velika Kladuša za 2026. godinu sa ekonomskog koda **614411-003 – Grant za JP Radio stanica Velika Kladuša** u iznosu od **55.000,00 KM** (slovima: pedesetpethiljada konvertibilnih maraka) za finansiranje rada JP Radio televizija Velika Kladuša za II kvartal 2026. godine, a po osnovu zahtjeva javnog preduzeća, broj: 02-68/26 od 08.04.2026. godine.*

II

*Odobrena sredstva će se doznačiti na žiro–račun JP Radio televizija Velika Kladuša otvoren kod KIB banke dd Velika Kladuša, broj: **1980011010004632.***

III

Obavezuje se korisnik granta, JP Radio televizija Velika Kladuša da nakon utroška odobrenih sredstava, u skladu sa Ugovorom o dodjeli sredstava, dostavi Izvještaj o utrošku sredstava Općinskom načelniku općine Velika Kladuša.

IV

Ovaj Zaključak stupa na snagu danom donošenja, a ima se objaviti u „Službenom glasniku Općine Velika Kladuša“.

OPĆINA VELIKA KLADUŠA ***OPĆINSKI NAČELNIK***
OPĆINSKI NAČELNIK ***Boris Horvat.s.r.***

Broj: 02-11/2-745 /26
Velika Kladuša, 09.04.2026. godine

Na osnovu člana 43. Statuta Općine Velika Kladuša („Službeni glasnik Općine Velika Kladuša“, broj: 12/11), te člana 27. stav 10. Odluke o izvršavanju budžeta općine Velika Kladuša za 2026. godinu („Službeni glasnik općine Velika Kladuša“, broj: 17/25), Općinski načelnik općine Velika Kladuša, d o n i o j e:

Z A K LJ U Č A K
o isplati sredstava iz Budžeta općine Velika Kladuša za 2026. godinu

I

Odobrava se isplata novčanih sredstava iz Budžeta općine Velika Kladuša za 2026. godinu sa

*ekonomskog koda **614311-029 – Grant za vijeće mladih općine Velika Kladuša** u iznosu od **7.500,00 KM** (slovima: sedamhiljadapetsto konvertibilnih maraka) za finansiranje troškova zakupa prostora i drugih aktivnosti Vijeća mladih Općine Velika Kladuša, po osnovu Ugovora o dodjeli sredstava iz granta Budžeta općine Velika Kladuša za 2026. godinu, broj: 02-11/2-613/26 od 08.04.2026. godine.*

II

*Odobrena sredstva će se po osnovu Ugovora iz člana I ovog Zaključka doznačiti na žiro–račun **Vijeća mladih općine Velika Kladuša**, broj: **3385102226772848** otvoren kod UniCredit bank dd Mostar.*

III

Obavezuje se korisnik granta, Vijeće mladih općine Velika Kladuša da nakon realizacije i utroška odobrenih sredstava, dostavi Izvještaj o utrošku sredstava Općinskom načelniku općine Velika Kladuša.

IV

Ovaj Zaključak stupa na snagu danom donošenja, a ima se objaviti u „Službenom glasniku Općine Velika Kladuša“.

OPĆINA VELIKA KLADUŠA ***OPĆINSKI NAČELNIK***
OPĆINSKI NAČELNIK ***Boris Horvat.s.r.***

Broj: 02-11/2-613 /26
Velika Kladuša, 10.04.2026. godine

Na osnovu člana 43. Statuta Općine Velika Kladuša („Službeni glasnik Općine Velika Kladuša“, broj: 12/11), a u skladu sa Odlukom o izvršavanju budžeta općine Velika Kladuša za 2026. godinu („Službeni glasnik općine Velika Kladuša“, broj: 17/25), Općinski načelnik općine Velika Kladuša, d o n i o j e:

Z A K LJ U Č A K
o isplati sredstava iz Budžeta općine Velika Kladuša za 2026. godinu

I

*Odobrava se isplata novčanih sredstava iz Budžeta općine Velika Kladuša za 2026. godinu sa ekonomskog koda **821612 - 002 – Finansiranje investicionog održavanja, zaštite, rekonstrukcije i izgradnje lokalnih cesta, gradskih ulica i nerazvrstanih cesta** u iznosu od **2.417,22 KM** (slovima: dvijehiljadečetiristotinesedamnaest konvertibilnih maraka i dvadesetdva feninga) za uslugu stručnog nadzora pri izvođenju radova rekonstrukcije i moderizaciju NKT putnog pravca Marjanovac – Murgići – Hajr česma, MZ Mala Kladuša, a po osnovu ugovora, broj: 05/2-11/3-3447/25 od 27.01.2026. godine.*

II

*Odobrena sredstva će se na osnovu računa broj: 10-03/26 i 3/26 od 23.03.2026. godine doznačiti na žiro - račun izvršioca usluge **INDUSTROPROJEKT AD Prijedor**, broj: **572-266-00002134-18** otvoren kod MF banke ad Banjaluka.*

III

Ovaj Zaključak stupa na snagu danom donošenja, a ima se objaviti u „Službenom glasniku Općine Velika Kladuša“.

OPĆINA VELIKA KLADUŠA ***OPĆINSKI NAČELNIK***
OPĆINSKI NAČELNIK ***Boris Horvat.s.r.***

Broj: 02-11/2-892 /26
Velika Kladuša, 06.04.2026. godine

Na osnovu člana 43. Statuta Općine Velika Kladuša („Službeni glasnik Općine Velika Kladuša“, broj: 12/11), a u skladu sa Odlukom o izvršavanju budžeta općine Velika Kladuša za 2026. godinu („Službeni glasnik općine Velika Kladuša“, broj: 17/25), Općinski načelnik općine Velika Kladuša, d o n i o j e:

Z A K LJ U Č A K
o isplati sredstava iz Budžeta općine Velika Kladuša za 2026. godinu

I

*Odobrava se isplata novčanih sredstava iz Budžeta općine Velika Kladuša za 2026. godinu sa ekonomskog koda **821614-001 – Rekonstrukcija zgrade JU Centar za kulturu i obrazovanje** u iznosu od **29.131,96 KM** (slovima: dvadesetdevethiljada stotinutridesetjedna konvertibilna marka i devedesetšest feninga) za izvođenje radova II faze – elektroinstalacije na objekta JU Centar za kulturu i obrazovanje “Zuhdija Žalić“ Velika Kladuša, po II privremenoj situaciji izvođača radova broj: 26-365-00007 od 28.02.2026. godine, a što je u skladu sa Ugovorom o nabavci broj: 05/2-11/3-3295/25 od 06.12.2025. godine.*

II

*Odobrena sredstva će se, na osnovu Ugovora iz člana I i II privremene situacije broj: 26-365-00007 od 28.02.2026. godine, doznačiti na transakcijski račun izvođača radova **MC STELLA doo Velika Kladuša** otvoren kod UniCredit bank dd Mostar.*

*Odobrena sredstva će se isplatiti sa računa, podračuna Budžeta općine Velika Kladuša broj: **572-496-00002312-48** – rekonstrukcija i izgradnja objekta JU Centar za kulturu.*

III

Istovremeno će se izvršiti donos razgraničenih namjenskih prihoda sa ekonomskog koda 391192-021 – razgraničeni prihodi – podračun za CzK I, u cijelom iznosu odobrenih sredstava.

IV

Ovaj Zaključak stupa na snagu danom donošenja, a ima se objaviti u „Službenom glasniku Općine Velika Kladuša“.

OPĆINA VELIKA KLADUŠA ***OPĆINSKI NAČELNIK***
OPĆINSKI NAČELNIK ***Boris Horvat.s.r.***

Broj: 02-11/2-891 /26
Velika Kladuša, 06.04.2026. godine

Na osnovu člana 43. Statuta Općine Velika Kladuša („Sl. glasnik Općine Velika Kladuša“, broj:12/11), a u skladu sa odredbama Odluke o izvršavanju budžeta općine Velika Kladuša za 2026. godinu („Sl. glasnik općine Velika Kladuša“, broj: 17/25), Općinski načelnik općine Velika Kladuša, donosi:

Z A K LJ U Č A K
o isplati sredstava iz Budžeta općine Velika Kladuša za 2026. godinu

I

*Odobrava se isplata novčanih sredstava iz Budžeta općine Velika Kladuša za 2026. godinu sa ekonomskog koda **614516 – Subvencije za veterinarstvo, privatna veterinarska stanica** u iznosu od **15.060,00 KM** (slovima: petnaestthiljadašezdeset konvertibilnih maraka) za sufinansiranje provedbe obaveznih mjera zdravstvene zaštite muznih goveda na području općine Velika Kladuša, po osnovu Ugovora, broj: 04-11/5-302-1/26 od 03.03.2026. godine te akta nadležne službe broj: 04-11/5-302-2/26 od 09.04.2026. godine.*

II

*Odobrena sredstva će se doznačiti na žiro–račun Veterinarska stanica **„E.S.-VET“ doo Velika Kladuša** otvoren kod Raiffeisen bank dd Sarajevo, broj: **1610350044730040.***

III

Ovaj Zaključak stupa na snagu danom donošenja, a ima se objaviti u „Službenom glasniku Općine Velika Kladuša“.

OPĆINA VELIKA KLADUŠA ***OPĆINSKI NAČELNIK***
OPĆINSKI NAČELNIK ***Boris Horvat.s.r.***

Broj: 02-11/2-920 /26
Velika Kladuša, 09.04.2026. godine

Na osnovu člana 43. Statuta Općine Velika Kladuša („Sl. glasnik Općine Velika Kladuša“, broj:12/11), a u skladu sa odredbama Odluke o izvršavanju budžeta općine Velika Kladuša za 2026. godinu („Sl. glasnik općine Velika Kladuša“, broj: 17/25), Općinski načelnik općine Velika Kladuša, donosi:

Z A K LJ U Č A K
o isplati sredstava iz Budžeta općine Velika Kladuša za 2026. godinu

I

*Odobrava se isplata novčanih sredstava iz Budžeta općine Velika Kladuša za 2026. godinu sa ekonomskog koda **614417 – JP Veterinarska stanica Velika Kladuša** u iznosu od **30.000,00 KM** (slovima: tridesethiljada konvertibilnih maraka) za sufinansiranje rada i poslovanja u cilju poboljšanja kvaliteta rada, po osnovu Ugovora, broj: 04-11/5-848/26 od 08.04.2026. godine.*

II

*Odobrena sredstva će se doznačiti na žiro–račun JP Veterinarska stanica Velika Kladuša otvoren kod ASA banke dd Sarajevo, broj: **1345701003999504.***

III

Obavezuje se korisnik granta, JP Veterinarska stanica Velika Kladuša da nakon utroška odobrenih sredstava dostavi Izvještaj o utrošku Općinskom načelniku općine Velika Kladuša.

IV

Ovaj Zaključak stupa na snagu danom donošenja, a ima se objaviti u „Službenom glasniku Općine Velika Kladuša“.

OPĆINA VELIKA KLADUŠA ***OPĆINSKI NAČELNIK***
OPĆINSKI NAČELNIK ***Boris Horvat.s.r.***

Broj: 02-11/2-917/26
Velika Kladuša, 09.04.2026. godine

Na osnovu člana 23. Pravilnika o plaćama i naknadama uposlenih u Jedinstvenom općinskom organu uprave Općine Velika Kladuša („Službeni glasnik Općine Velika Kladuša“, broj: 8/22), a u skladu sa članom 32. Statuta Općine Velika Kladuša („Službeni glasnik Općine Velika Kladuša“, broj: 12/11), Općinski načelnik Općine Velika Kladuša, d o n i o j e:

Z A K LJ U Č A K
o visini iznosa naknade za ishranu tokom rada (topli obrok) za mjesec mart 2026. godine

Član 1.

Ovim Zaključkom utvrđuje se visina naknade za ishranu tokom rada (topli obrok) za mjesec mart 2026. godine pa na dalje, odnosno ova visina toplog obroka vrijedi dok se ne objavi naredni podatak o prosječnoj isplaćenoj mjesečnoj neto plaći zaposlenih u F BiH.

Član 2.

Na osnovu tačke 1. Saopćenja o prosječnoj isplaćenoj mjesečnoj neto plaći zaposlenih u F BiH za januar 2026. godine dostupnog na web stranici Federalnog zavoda za statistiku utvrđena je prosječna isplaćena mjesečna neto plaća po zaposlenom ostvarena u F BiH u iznosu od 1.671,00 KM.

Utvrđuje se visina naknade za ishranu tokom rada od 1% - u iznosu od 16,71 KM (slovima: šesnaestkonvertibilnihmaraka i 71/100) (1.671,00 x 1% = 16,71 KM).

Član 3.

Ovaj Zaključak stupa na snagu danom donošenja, a ima se objaviti u „Službenom glasniku Općine Velika Kladuša“.

OPĆINA VELIKA KLADUŠA ***OPĆINSKI NAČELNIK***
OPĆINSKI NAČELNIK ***Boris Horvat.s.r.***

Broj: 05/1-11/2-734 /26
Velika Kladuša, 18.03.2026. godine

Na osnovu člana 60. Zakona o budžetima u Federaciji Bosne i Hercegovine („Službene novine F BiH, broj: 102/13, 9/14, 13/14, 8/15, 91/15, 102/15, 104/16, 5/18, 11/19, 99/19, 25a/22, 7/25 i 6/26), člana 43. Statuta Općine Velika Kladuša („Sl. glasnik Općine Velika Kladuša“, broj: 12/11), a u skladu sa Odlukom o izvršavanju budžeta općine Velika Kladuša za 2026. godinu („Službeni glasnik općine Velika Kladuša“, broj: 17/25), Općinski načelnik općine Velika Kladuša, d o n o s i:

Z A K LJ U Č A K
o isplati sredstava iz Rezerve budžeta općine Velika Kladuša za 2026. godinu

I

*Odobrava se isplata novčanih sredstava iz Rezerve budžeta općine Velika Kladuša za 2026. godinu u iznosu od **1.000,00 KM** (slovima: jednahiljada konvertibilnih maraka) za sufinansiranje troškova organizacije obilježavanja 1. maja – Međunardnog praznika rada, u skladu sa Zahtjevom udruženja, od 31.03.2026. godine.*

II

*Odobrena sredstva će se na osnovu Zahtjeva iz člana I doznačiti na žiro-račun Udruženja antifašista i boraca NOR-a općine Velika Kladuša otvoren kod UniCredit banke dd Mostar broj: **3385102200151489.***

III

Sredstva iz tačke I ovog zaključka izdvajaju se sa ekonomskog koda 999999 - "Tekuća budžetska rezerva" i alociraju kao potrošnja budžetskog korisnika Jedinstveni općinski organ uprave na ekonomski kod 614324 - 003- Tekući transfer udruženjima građana - tekuća rezerva.

IV

Obavezuje se predsjednik Udruženja antifašista i boraca NOR-a Velika Kladuša da nakon utroška odobrenih sredstava dostavi Izvještaj o utrošku istih Općinskom načelniku Općine Velika Kladuša.

OPĆINA VELIKA KLADUŠA ***OPĆINSKI NAČELNIK***
OPĆINSKI NAČELNIK ***Boris Horvat.s.r.***

Broj: 02-11/2-669 /26
Velika Kladuša, 06.04.2026. godine

Na osnovu člana 60. Zakona o budžetima u Federaciji Bosne i Hercegovine („Službene novine F BiH, broj: 102/13, 9/14, 13/14, 8/15, 91/15, 102/15, 104/16, 5/18, 11/19, 99/19, 25a/22, 7/25 i 6/26), člana 43. Statuta Općine Velika Kladuša („Sl. glasnik Općine Velika Kladuša“, broj: 12/11), a u skladu sa Odlukom o izvršavanju budžeta općine Velika Kladuša za 2026. godinu („Službeni glasnik općine Velika Kladuša“, broj: 17/25), Općinski načelnik općine Velika Kladuša, d o n o s i:

Z A K LJ U Č A K
o isplati sredstava iz Rezerve budžeta općine Velika Kladuša za 2026. godinu

I

*Odobrava se isplata novčanih sredstava iz Rezerve budžeta općine Velika Kladuša za 2026. godinu u iznosu od **500,00 KM** (slovima: petstotina konvertibilnih maraka) za sufinansiranje troškova organizacije specijalne izložbe pasa – njemačkih ovčara, u skladu sa Zahtjevom udruženja, od 31.03.2026. godine.*

II

*Odobrena sredstva će se na osnovu Zahtjeva iz člana I doznačiti na žiro-račun **Kinološko društvo „Canis Cladosa“ Velika Kladuša** otvoren kod ASA banke dd Sarajevo poslovnica Velika Kladuša, broj: **1345701003651759**.*

III

Sredstva iz tačke I ovog zaključka izdvajaju se sa ekonomskog koda 999999 - "Tekuća budžetska rezerva" i alociraju kao potrošnja budžetskog korisnika Jedinstveni općinski organ uprave na ekonomski kod 614324 - 003- Tekući transfer udruženjima građana - tekuća rezerva.

IV

Obavezuje se rukovodstvo Kinološkog društva „Canis Cladosa“ Velika Kladuša da nakon utroška odobrenih sredstava dostavi Izvještaj o utrošku istih Općinskom načelniku Općine Velika Kladuša.

OPĆINA VELIKA KLADUŠA ***OPĆINSKI NAČELNIK***
OPĆINSKI NAČELNIK ***Boris Horvat.s.r.***

Broj: 02-11/2-702 /26
Velika Kladuša, 06.04.2026. godine

Na osnovu člana 43. Statuta Općine Velika Kladuša („Sl. glasnik Općine Velika Kladuša“, broj: 12/11), u skladu sa odredbama Odluke o izvršavanju budžeta Općine Velika Kladuša za 2026. godinu („Službeni glasnik Općine Velika Kladuša“, broj: 17/25), Općinski načelnik općine Velika Kladuša, d o n o s i:

Z A K LJ U Č A K
o isplati sredstava iz Budžeta općine Velika Kladuša za 2026. godinu

I

Odobrava se isplata novčanih sredstava iz Budžeta općine Velika Kladuša za 2026. godinu sa

*ekonomskog koda **613974 – Izdaci za rad komisija** u ukupnom iznosu od **1.601,39 KM** (slovima: hiljadušeststotinajednakonvertibilnamarka i 39/100) za plaćanje naknade za rad PIT tima za implementaciju projekta „Regulacija rijeke Kladušnice i izgradnje kanalizacione mreže u Velikoj Kladuši“ (vanjskim saradnicima) za mjesec februar 2026. godine, a na osnovu Rješenja o imenovanju, broj: 02-04-10/26 od 05.01.2026. godine, te izmjene predmetnog rješenja od 15.01.2026. godine i 30.01.2026. godine.*

II

Odobrena sredstva će se na osnovu Rješenja iz člana I doznačiti u neto iznosima na žiro račune članova komisije kako slijedi

- *Osman Čaušević 400,00 KM*
- *Edin Kekić 300,00 KM*
- *Damir Hušidić 300,00 KM*
- *Selim Kajtezović 300,00 KM*

a razlika do odobrenog iznosa će se uplatiti na odgovarajuće račune poreza i doprinosa. Naknada ostalim članovima PIT tima, uposlenicima Općinskog organa uprave obračunata je i isplaćena uz obračun plaće za mjesec mart 2026. godine.

III

Ovaj Zaključak stupa na snagu danom donošenja, a ima se objaviti u „Službenom glasniku Općine Velika Kladuša“.

OPĆINA VELIKA KLADUŠA ***OPĆINSKI NAČELNIK***
OPĆINSKI NAČELNIK ***Boris Horvat.s.r.***

Broj: 05/1-11/2-880 /26
Velika Kladuša, 06.04.2026. godine

Na osnovu člana 43. Statuta Općine Velika Kladuša („Sl. glasnik Općine Velika Kladuša“, broj: 12/11), u skladu sa odredbama Odluke o izvršavanju budžeta općine Velika Kladuša za 2026. godinu („Sl. glasnik općine Velika Kladuša“, broj: 17/25), Općinski načelnik općine Velika Kladuša, donosi:

Z A K LJ U Č A K
o isplati sredstava iz Budžeta općine Velika Kladuša za 2026. godinu

I

*Odobrava se isplata novčanih sredstava iz Budžeta općine Velika Kladuša za 2026. godinu sa ekonomskog koda **613974 – Izdaci za rad komisija** u ukupnom iznosu od **8.820,00 KM** (slovima: osamhiljadaosamstotinadvadeset konvertibilnih maraka) za plaćanje naknade za rad Komisije za procjenu prometne vrijednosti nepokretnosti na području Općine Velika Kladuša za period januar-mart 2026. godine, na osnovu Izvještaja o radu komisije broj: 01/26 od 30.03.2026. godine.*

II

Odobrena sredstva će se na osnovu člana 3. Odluke o visini naknade za rad stručne komisije za procjenu prometne vrijednosti nekretnina („Službeni glasnik Općine Velika Kladuša“, broj: 8/14) doznačiti u neto iznosima na žiro račune članova komisije kako slijedi

- *Ljajić Sedifa 2.351,06 KM*
- *Muhamedagić Fahrudin 2.095,16 KM*
- *Kapić Melvida 2.095,16 KM*
- *Kaldžija Dženan 255,90 KM*
- *Latić Amir 255,90 KM*

a razlika do odobrenog iznosa će se uplatiti na odgovarajuće račune poreza i doprinosa.

III

Ovaj Zaključak stupa na snagu danom donošenja, a ima se objaviti u „Službenom glasniku Općine Velika Kladuša“.

OPĆINA VELIKA KLADUŠA ***OPĆINSKI NAČELNIK***
OPĆINSKI NAČELNIK ***Boris Horvat.s.r.***

Broj: 05/1-11/2-918 /26
Velika Kladuša, 09.04.2026. godine

Na osnovu člana 43. Statuta Općine Velika Kladuša („Sl. glasnik Općine Velika Kladuša“, broj: 12/11), u skladu sa odredbama Odluke o izvršavanju budžeta općine Velika Kladuša za 2026. godinu („Sl. glasnik općine Velika Kladuša“, broj: 17/25), a na osnovu člana 3. Odluke o formiranju Komisije za davanje stručne ocjene u postupku izdavanja urbanističke saglasnosti, broj: 01-04-118/24 od 17.12.2024. godine, Općinski načelnik općine Velika Kladuša, d o n o s i:

Z A K LJ U Č A K
o isplati sredstava iz Budžeta općine Velika Kladuša za 2026. godinu

I

*Odobrava se isplata novčanih sredstava iz Budžeta općine Velika Kladuša za 2026. godinu sa ekonomskog koda **613974 – Izdaci za rad komisija** u ukupnom iznosu od **8.007,04 KM** (slovima: osamhiljadasedam konvertibilnih maraka i četiri feninga) za plaćanje naknade za rad Komisije za davanje stručne ocjene u postupku izdavanja urbanističke saglasnosti za period januar – mart 2026. godine, na osnovu Obračuna rada Komisije od 23.03.2026. godine.*

II

Odobrena sredstva će se na osnovu Zaključka iz člana I doznačiti u neto iznosima na žiro račune članova komisije kako slijedi

- *Hamzić Renata 820,00 KM*

- *Čelan Lorena 430,00 KM*
- *Sulejmanagić Ale 1.150,00 KM*
- *Ćatić Aldin 900,00 KM*
- *Ugarak Nihad 1.150,00 KM*
- *Nezirević Elvir 900,00 KM*
- *Karajić Irma 1.150,00 KM*

a razlika do odobrenog iznosa će se uplatiti na odgovarajuće račune poreza i doprinosa.

III

Ovaj Zaključak stupa na snagu danom donošenja, a ima se objaviti u „Službenom glasniku Općine Velika Kladuša“.

OPĆINA VELIKA KLADUŠA ***OPĆINSKI NAČELNIK***
OPĆINSKI NAČELNIK ***Boris Horvat.s.r.***

Broj: 05/1-11/2-919 /26
Velika Kladuša, 09.04.2026. godine

Na osnovu člana 43. Statuta Općine Velika Kladuša („Sl. glasnik Općine Velika Kladuša“, broj:12/11), a u skladu sa odredbama Odluke o izvršavanju budžeta općine Velika Kladuša za 2026. godinu („Sl. glasnik općine Velika Kladuša“, broj: 17/25), Općinski načelnik općine Velika Kladuša, donosi:

Z A K LJ U Č A K
o isplati sredstava iz Budžeta općine Velika Kladuša za 2026. godinu

I

*Odobrava se isplata novčanih sredstava iz Budžeta općine Velika Kladuša za 2026. godinu sa ekonomskog koda **614124 – Općinska izborna komisija** u ukupnom iznosu od **8.299,60 KM** (slovima: osamhiljadadvjestadevedesetdevet konvertibilnih maraka i šezdeset feninga) za plaćanje naknade za rad Općinske izborne komisije za period januar - mart 2026. godine a na osnovu Obračunske liste Općinske izborne komisije broj: 1/26 od 31.03.2026. godine.*

II

Odobrena sredstva će se na osnovu dopisa iz člana I doznačiti, u neto iznosima, na žiro račune članova komisije kako slijedi

- *Šabanagić Edin 1.347,50 KM*
- *Ćufurović Dijana 1.347,50 KM*
- *Tahirović Azra 1.347,50 KM*
- *Nizandžić Emira 1.347,50 KM*
- *Grahović Munir 1.347,50 KM*

a razlika do odobrenog iznosa će se uplatiti na odgovarajuće račune poreza i doprinosa.

III

Ovaj Zaključak stupa na snagu danom donošenja, a ima se objaviti u „Službenom glasniku Općine Velika Kladuša“.

OPĆINA VELIKA KLADUŠA ***OPĆINSKI NAČELNIK***
OPĆINSKI NAČELNIK ***Boris Horvat.s.r.***

Broj: 05-11/2-921 /26
Velika Kladuša, 09.04.2026. godine

Na osnovu člana 43. Statuta Općine Velika Kladuša („Sl. glasnik Općine Velika Kladuša“, broj:12/11), a u skladu sa odredbama Odluke o izvršavanju budžeta općine Velika Kladuša za 2026. godinu („Sl. glasnik općine Velika Kladuša“, broj: 17/25), Općinski načelnik općine Velika Kladuša, donosi:

Z A K LJ U Č A K
o isplati sredstava iz Budžeta općine Velika Kladuša za 2026. godinu

I

*Odobrava se isplata novčanih sredstava iz Budžeta općine Velika Kladuša za 2026. godinu sa ekonomskog koda **613975 - Izdaci za naknade skupštinskim zastupnicima – naknade za prisustvo sjednicama i komisijama** u ukupnom iznosu od **7.538,93 KM** (slovima: sedamhiljadapetstotridesetosam konvertibilnih maraka i devedesettri feninga) za finansiranje naknade prisustva sjednicama i radnim tijelima Općinskog vijeća.*

II

Odobrena sredstva će se na osnovu Spiska za isplatu naknada i dnevnica za prisustvo sjednicama OV i kolegija i radnim tijelima za mjesec mart 2026. godine dostavljenog od strane Općinskog vijeća u neto iznosu od 6.120,00 KM doznačiti na žiro račune imenovanih lica kako slijedi

Edina Abdić Pleho 225,00 KM
Fikret Abdić-Toda 180,00 KM
Elvir Sefić 180,00 KM
Emir Delić 180,00 KM
Hasan Omanović 225,00 KM
Aida Šakanović-Okanović 180,00 KM
Ilirjana Cakaj Kasumović 270,00 KM
Emina Ćehić 180,00 KM
Mirzet Brkić 315,00 KM
Rasim Keserović 225,00 KM
Husein Hadžić 270,00 KM
Amir Ćufurović 225,00 KM
Aladin Ćerimović 225,00 KM
Refika Purić 315,00 KM
Sinhad Golubović 225,00 KM
Sabahudin Koštić 180,00 KM
Demir Hadžić 315,00 KM
Zaim Tralješić 270,00 KM
Zlatko Pajazetović 360,00 KM
Kendić Selma 225,00 KM
Aladin Rizvić 180,00 KM
Mersad Sarajlija 180,00 KM
Ale Hušidić 180,00 KM
Emina Krupić 45,00 KM
Rasim Husić 45,00 KM
Asko Karajić 270,00 KM

Šefik Šakinović	*45,00 KM*
Huse Mehić	*180,00 KM*
Senad Ogrešević	*45,00 KM*
Semra Okanović	*180,00 KM*

a razlika do odobrenog iznosa će se uplatiti na odgovarajuće račune poreza i doprinosa.

III

Ovaj Zaključak stupa na snagu danom donošenja, a ima se objaviti u „Službenom glasniku Općine Velika Kladuša“

OPĆINA VELIKA KLADUŠA
OPĆINSKI NAČELNIK

OPĆINSKI NAČELNIK
Boris Horvat.s.r.

Broj: 05/1-11/2-1002 /26
Velika Kladuša, 20.04.2026. godine

S A D R Ž A J

OPĆINSKO VIJEĆE

1.	*Odluka o utvrđivanju javnog interesa (Elezovići, pročišćivač otpadni voda Drmeljevo, škola Mrcelji-Agičići i izgradnja kanalizacionog sistema Hukića brdo).....*	*1-11*
2.	*Zaključak o stavljanju van snage Zaključka, broj: 01-04-54/26, od 12.02.2026. godine.....*	*11*
3.	*Odluka o izmjenama i dopunama Odluke o pristupanju izradi Regulacionog plana „Novi Centar“..... ……*	*12*
4.	*Odluka o usvajanju i uoučiv. Na javnu raspravu Nacrta Prostornog plana Općine za period 20 godina.....*	*13*
5.	*Odluka za davanje saglasnosti za lokaciju izgradnje stambenog objekta u okviru projekta EIB.…..*	*14*
6.	*Odluka o imenovanju Komisije za provođenje postupka imenovanja člana Općinske izborne izborne komisije.....*	*15*
7.	*Odluka o raspisivanju Javnog oglasa za imenovanje člana Općinske izborne komisije i Javni oglas.....*	*16*
8.	*Odluka o izmjenama i dopunama Odluke o vrstama i visini novčanih pomoći građanima Općine velika Kladuša...*	*18*
9.	*Zaključak o prihvatanju Informacije o novčanim podrškama u poljoprivrednoj proizvodnji .....*	*19*
10.	*Program podrške poljoprivrednim proizvođačima sa područja Općine velika Kladuša .....*	*19*
11.	*Program gospodarenja poljoprivrednog zemljišta na području Općine Velika Kladuša.....*	*27*

OPĆINSKI NAČELNIK

12.	*Odluka o uknjižavanje uređaja za dezinfekciju voda JKP „VIK“ d.o.o. velika Kladuša.……*	*42*
13.	*Odluke o brisanju ID broja poreznog obveznika…….*	*42*
14.	*Odluka o odobravanju prijenosa neutrošenih namjenskih sredstava .....*	*43*
15.	*Odluka o usvajanju Programa utroška subvencije u 2026. godini ..... ……..*	*43*
16.	*Cjenovnik o načinu obračunavanja i naplate troškova tehničkog pregleda građevina ..... ……..*	*44*
17.	*Uputstvo o sadržaju i formi obrazca za korištenje budžetske rezervve..... ……..*	*46*
18.	*Zaključak o davanju saglasnosti na odluku UO JZU “Gradska apoteka” Velika Kladuša o imenovanju direktora Kantarević Naide.....…….*	*46*
19.	*Zaključci o dodjeli sredstava iz budžeta Općine Velika Kladuša…….....*	*47-70*